

145. Pferdemarkt FRITZLAR



S C H A U K A T A L O G

**für die Hannoveraner Stutenschau, Kreis- und
Bezirkstierschau mit Vorstellung und Prämierung von
Stuten und Fohlen, Demonstration von Kühen, Kälbern,
Fleischrinderrassen, Schafen, Ziegen, Eseln, Maultieren,
Alpakas, Kaninchen, Bienenvölkern und einer großen
Geflügelschau**

am Samstag, 11.07.2026 und Sonntag, 12.07.2026



Aufenthaltsbereich Pferde



Grillhütte

WC

Melde-
stelle
Abgabe
Quiz



Kühe/Käber
Samstag

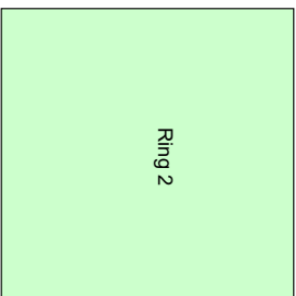

Ring 2

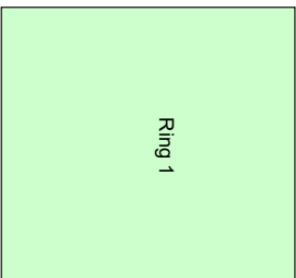

Ring 1

Sitzplatz - Tribüne



Esel



Mautler

Große
Reithalle
Frei-
springen
Frei-
laufen



Pflaster-
bahn
Pflaster-
bahn



Fleischrinder
Sonntag



Regional-
bauernverband

Kleine
Reithalle

HessenForst
und
Wolfszentrum



Bienen

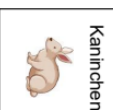

Kaninchen



Geflügel



Alpakas



Miniesel
Sonntag



Ziegen

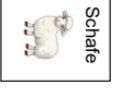

Schafe

Zufahrtsweg



Zufahrtsweg





Programm

Donnerstag, 09.07.

Ab 17.00 Uhr
19.30 Uhr

Allgemeiner Marktbetrieb
Markteröffnung durch Bürgermeister Hartmut Spogat,
Begrüßung der Gäste mit Feierabendschoppen zum
Fritzlärer Abend mit dem Katholischen Bläserchor
Ein mitreißender Partyabend mit „**Familie HOSSA**“
Kultschlager, NDW-Hits und bester Stimmung von der
ersten bis zur letzten Minute.

Ab 21.00 Uhr

Freitag, 10.07.

ab 12.00 Uhr
13.00 - 18.00 Uhr

Allgemeiner Marktbetrieb
Ermäßigte Preise an allen Ständen, Schau- und
Fahrgeschäften

15.00 - 17.00 Uhr
Ab 21.00 Uhr

Seniorenachmittag mit Livemusik von den „**Alten Hasen**“
Festzelt: **FFH - Just Party** mit Buffalo & Wallace
ab 20.00 Uhr Open Door mit Warm-up Party

Samstag, 11.07.

Ab 08.30 Uhr
Ca. 12.30 Uhr
Ab 10.00 Uhr

Hannoveraner Stutenschau, Kreis- Bezirkstierschau
Großes Abschlusschaubild mit allen Siegertieren
Allgemeiner Marktbetrieb

Ab 17.00 Uhr
Ab 20.00 Uhr

Schützenhaus: Preisschießen für Jedermann
Biergarten: Warm-Up-Party Fritzlär mit DJ Moe
Festzelt: Partypower pur mit der Band „**BAYERNMÄN**“

Sonntag, 12.07.

Ab 08.30 Uhr
Ca. 12.30 Uhr
10.00 Uhr
11.00 - 12.00 Uhr
11.00 - 12.00 Uhr
Ab 13.00 Uhr
15.00 - 19.00 Uhr
23.00 Uhr

Kreis- Bezirkstierschau
Großes Abschlusschaubild mit allen Siegertieren
Gottesdienst im Festzelt
HAPPY HOUR an allen Fahrgeschäften
Ausgabe Lose für Bierfässchen und Hubschrauberrundflüge
Verlosung der Bierfässchen und Hubschrauberrundflüge
Hubschrauberrundflüge ab/bis Sport- und Freizeitpark
Großes Höhenfeuerwerk



Herzlich willkommen zum 145. Fritzlarer Pferdemarkt!

Seit Generationen begeistert der traditionelle Fritzlarer Pferdemarkt als eines der größten nordhessischen Volksfeste tausende Besucher – ein Fest voller Leben, Begegnung und Vielfalt. Vom 9. - 12. Juli ist es wieder soweit: Fritzlar feiert bunt und lebendig den 145. Pferdemarkt auf dem Festplatz in der Ederau.

Seit Generationen ist die Kreis- und Bezirkstierschau ein Besuchermagnet. Man darf sich auf zahlreiche Tierpräsentationen freuen, darunter Rinder mit Kälbern im Streichelzoo, Alpakas, Schafe, Ziegen, Esel, Kaninchen, Bienen und Geflügel. Eine spannende Entdeckungsrallye sowie Mitmachaktionen und Quizangebote des Regionalbauernverbandes Kurhessen e.V. und HessenForst sorgen für Spaß bei den Kindern.

Wir freuen uns außerdem auf die zweite große Hannoveraner Fohlenschau. Präsentiert werden die diesjährigen Hengst- und Stutfohlen mit Vorstellung, Rangierung und Registrierung sowie der Auswahl der besten Fohlen für das Hannoveraner Fohlen-championat in Verden. Außerdem werden die Hannoveraner Stuten aus dem Einzugsbereich Hessen/Süddeutschland im Freilaufen und Freispringen vorgestellt und fachkundig bewertet.

Die „Schaustellerkultur auf Volksfesten in Deutschland“ wurde im März 2026 offiziell von der Deutschen UNESCO-Kommission in das Bundesweite Verzeichnis des Immateriellen Kulturerbes aufgenommen. Freuen Sie sich auf vier Tage mit über 100 Marktbeschickern, einem bunten Krammarkt, spektakulären Fahrgeschäfte und ein einzigartiger Mix aus Tradition, Nervenkitzel und echter Festatmosphäre. Vier Tage lang heißt es: feiern, staunen und genießen, was die Schaustellerkultur auszeichnet! Feiern Sie mit uns den „Fritzlarer Abend“ – unsere feierliche Eröffnung am Donnerstag – ein geselliger Start mit Musik, guter Stimmung und vielen bekannten Gesichtern. Ein besonderes Highlight ist der beliebte Familientag, der Klein und Groß gleichermaßen begeistert. Wieder mit dabei: FFH-Just Party mit Buffalo & Wallace. Den traditionellen Abschluss bildet das große Höhenfeuerwerk am Sonntagabend, das den Pferdemarkt stimmungsvoll ausklingen lässt.

Das Programm finden Sie online unter www.fritzlar.de.

Ihnen, liebe Gäste, viel Vergnügen beim 145. Pferdemarkt in der Dom- und Kaiserstadt Fritzlar.

Ihr

Hartmut Spogat
Bürgermeister

Schriftliches Grußwort von Herrn Landrat Winfried Becker und Ersten Kreisbeigeordneten Jürgen Kaufmann

Mit dem 145. Pferdemarkt in Fritzlar startet wieder eines der größten und traditionsreichsten Volksfeste in Nordhessen. Jahr für Jahr zieht diese besondere Veranstaltung zahlreiche Besucherinnen und Besucher aus der gesamten Region und darüber hinaus in die Fritzlarer Ederau.



Mit seiner Kreis- und Bezirkstierschau, der Vorstellung und Prämierung von Stuten und Fohlen sowie weiteren Tierschauen – unter anderem mit Kühen, Kaninchen und Alpakas – ist der Fritzlarer Pferdemarkt ein außergewöhnliches Highlight unter den deutschen Volksfesten. Ein besonderer Programmpunkt für Reitsportbegeisterte ist zudem die Stutenleistungsprüfung des Ländlichen Reit- und Fahrvereins Fritzlar. Diese traditionsreiche Verbindung aus Landwirtschaft, Tierzucht und Reitsport macht den Pferdemarkt einzigartig und ist etwas, worauf wir im Schwalm-Eder-Kreis mit Recht stolz sein dürfen.

Auch für Familien und Gäste jeden Alters wird wieder ein vielfältiges Programm geboten. Der Krammarkt lädt zum Bummeln und Stöbern ein, zahlreiche Fahrgeschäfte sorgen für Unterhaltung und Spannung und das Festzelt bietet Gelegenheit zum Verweilen und geselligen Beisammensein. Besondere Programmpunkte setzen zudem der Seniorennachmittag sowie die FFH Just Party, die für beste Stimmung und gemeinsame Erlebnisse sorgen werden. Den stimmungsvollen Abschluss des Pferdemarktes bildet traditionell das Feuerwerk am Sonntagabend.

Wir wünschen allen Besucherinnen und Besuchern mit dem abwechslungsreichen und vielfältigen Programm in Fritzlar beste Unterhaltung und freuen uns gemeinsam mit Ihnen auf diese traditionelle Großveranstaltung.

Unser besonderer Dank gilt den Organisatorinnen und Organisatoren sowie den vielen Helferinnen und Helfern, die mit ihrem Engagement zum Gelingen des Pferdemarktes beitragen. Ihnen allen wünschen wir schöne, abwechslungsreiche und friedliche Stunden in der Fritzlarer Ederau.

Homburg (Efze), im Mai 2026

A handwritten signature in black ink, appearing to read 'W. Becker'.

Winfried Becker,
Landrat

A handwritten signature in black ink, appearing to read 'J. Kaufmann'.

Jürgen Kaufmann
Erster Kreisbeigeordneter

Grußwort zum 145. Pferdemarkt in Fritzlar

Sehr geehrte Damen und Herren,
liebe Besucherinnen und Besucher,
liebe Beschicker,

die Tierschau anlässlich des Pferdemarktes in Fritzlar hat sich über viele Jahre zu einer der bedeutendsten Veranstaltungen ihrer Art in Hessen entwickelt. Sie bietet einen eindrucksvollen Überblick über die Vielfalt, Leistungsfähigkeit und hohe Qualität der Tierzucht und Tierhaltung im Schwalm-Eder-Kreis und darüber hinaus im nordhessischen Raum.

Ein besonderer Schwerpunkt liegt erneut auf der traditionellen Stuten- und Fohlenschau des Hannoveraner Verbandes am Samstag. Mit rund 50 gemeldeten Stuten und circa 25 Fohlen wird hier eine züchterische Qualität und Dichte erreicht, wie bei keiner anderen Pferdeschau in Hessen in einem Zuchtverband. Dies zeigt einmal mehr den hohen Stellenwert dieser Veranstaltung innerhalb der hessischen Pferdezucht. Die vorgestellten Tiere stehen beispielhaft für das züchterische Engagement und die fachliche Kompetenz der Betriebe. Dass auch in diesem Jahr Preisrichterinnen und Preisrichter aus allen Regionen Deutschlands an der Bewertung mitwirken, unterstreicht den überregionalen Stellenwert der Schau.

Ebenso abwechslungsreich gestalten sich die weiteren Programmpunkte der Tierschau am Sonntag: Neben den Stutenschauen anderer Rassen und Verbände wird die Fleischrinderzüchtung mit circa 8 verschiedenen Rassen vertreten sein. Die Milchviehzucht wird wieder durch zwei Demogruppen präsentiert: Red Holstein und Deutsche Holstein. Hinzu kommen die bewährten Schauen der Geflügel- und Kaninchenzüchter sowie die Vorführungen von Eseln, Mulis und Alpakas. Auch zahlreiche Schaf- und Ziegenrassen aus Nordhessen werden zur Schau gebracht und der Imkereibereich ist mit einer „Schau-Wabe“ sowie Informationen zur Bienenhaltung vertreten.

Die Veranstaltung bietet damit nicht nur eine Plattform für Zucht und Tierhaltung, sondern auch die Gelegenheit, die Bedeutung der Landwirtschaft für den ländlichen Raum sichtbar zu machen. Denn die Landwirtschaft prägt unsere Kulturlandschaft, trägt zur regionalen Wertschöpfung bei und bleibt zentraler Partner, wenn es um die Erhaltung der Biodiversität in Natur und Umwelt geht.

Mein Dank gilt der Stadt Fritzlar sowie allen Beteiligten, die mit großem Einsatz zur Vorbereitung und Durchführung der Tierschau beitragen. Den Ausstellenden wünsche ich viel Erfolg und interessante Begegnungen. Der Tierschau zum 145. Pferdemarkt wünsche ich einen erfolgreichen Verlauf und zahlreiche interessierte Besucherinnen und Besucher.



Anna Kaiser
Kommissarische Leitung des Landesbetriebs Landwirtschaft Hessen

*Liebe Züchterinnen
und Züchter,
liebe Pferdefreunde,
verehrte Gäste,*



im Namen des „Pferdezuchtvereins Ederbergland-Werra e.V.“ heiße ich Sie herzlich willkommen zu unserer diesjährigen Stuten- und Fohlenschau im Rahmen des 145. Fritzlarer Pferdemarktes.

Wir freuen uns sehr, auch in diesem Jahr wieder die Hannoveraner Stutenschau des Bezirksverbandes Hessen/Süddeutschland für die drei- bis sechsjährige Stuten ausrichten zu dürfen. Hier haben besonders qualitätsvolle Zuchtstuten die Chance, die Anwartschaft auf die „Hannoveraner Prämie“ zu erhalten. Darüber hinaus qualifiziert sich die beste Stute für die Herwart von der Decken-Schau und das höchstbewertete Fohlen für die Verbandsfohlenschau in Verden.

Eine Veranstaltung dieser Größenordnung ist ohne die Unterstützung vieler engagierter Helferinnen und Helfer nicht möglich. Dafür möchten wir uns ganz herzlich bedanken bei

- der Stadt Fritzlar,
- dem Landesbetrieb Landwirtschaft Hessen, Fritzlar,
- dem Kreisausschuss des Schwalm-Eder-Kreises,
Fachbereich Landwirtschaft und Landentwicklung Fritzlar
- sowie dem Ländlichen Reit- und Fahrverein Fritzlar e.V.

Unseren Züchterinnen und Züchtern wünschen wir viel Erfolg bei der Vorstellung ihrer Pferde. Allen Gästen und Besuchern spannende Einblicke in die heimische Pferdezucht, interessante Begegnungen und einen schönen Tag in der Ederau.

Lassen Sie uns gemeinsam die Vielfalt und Qualität unserer Pferdezucht erleben und einige angenehme Stunden miteinander verbringen.

Fritzlar, im Juli 2026

Karin Sauer

Die Tierschau wurde ermöglicht mit freundlicher Unterstützung des Schwalm-Eder-Kreises und des Magistrats der Stadt Fritzlar, unter der Schirmherrschaft von Bürgermeister Hartmut Spogat.

Gesamtorganisation und Schauleitung:

Pferdemarktteam Fritzlar:

| | |
|-----------------------|---|
| Sauer, Katrin | Pferdezuchtverein Ederbergland-Werra e.V. |
| Sauer, Margot | Pferdezuchtverein Ederbergland-Werra e.V. |
| Sölzer-Dlugos, Rita | Pferdezuchtverein Ederbergland-Werra e.V. |
| Stieghorst, Alexandra | Landesbetrieb Landwirtschaft Hessen, Fritzlar |

Pferde, Schafe, Kleintierzüchter, Esel, Maultiere und Alpaka:

Pferdemarktteam Fritzlar

Moderation:

Klaus Biedenkopf; Lich

Dr. Cordula Kipp, Landesbetrieb Landwirtschaft Hessen, Wetzlar

Kühe:

Michael Knaust; Gudensberg

Bernd Jungermann; Edertal-Mehlen

Fleischrinder:

Christian Sölzer, Gudensberg

Veterinärbehördliche Aufsicht:

Staatliches Veterinäramt Homberg/Efze

Tierärztin in Bereitschaft:

Dr. med. vet. Almut Vockert; Edertal

Prämierungskommission Pferde

Preisrichter und Berichterstatter:

| | |
|-----------------------|--------------------------|
| Böth, Konrad | Weimar-Niederwalgern |
| Dr. Bünger, Frederic | Lamspringe-Harbarnesen |
| Hahne, Ulrich | Verden/Aller |
| Klintworth, Martin | Bargstedt-Ohrensen |
| Müller, Andreas | Erbach |
| Robert, Walter | Breitenbach |
| Schlender, Maren | Verden |
| Dr. Walgenbach, Sandy | Hofgeismar (Hospitantin) |
| Wagner, Ralf | Burgwald-Bottendorf |

Ordner:

| | |
|--------------------|---|
| Reiß, Bernhard | Landesbetrieb Landwirtschaft Hessen, Fritzlar |
| Siebert, Jan | Kreisausschuss - FB Landwirtschaft u. Landentwicklung |
| Jäger, Lenja | Kreisausschuss - FB Landwirtschaft u. Landentwicklung |
| Wiederhold, Jana | Kreisausschuss - FB Landwirtschaft u. Landentwicklung |
| Wiederhold, Hannah | Borken-Großenenglis |

Melde- und Zahlstelle:

| | |
|-----------------------|---|
| Stieghorst, Alexandra | Landesbetrieb Landwirtschaft Hessen, Fritzlar |
| Heerdegen, Bettina | Schwalmsstadt |
| Zieß, Anja | Kreisausschuss - FB Landwirtschaft u. Landentwicklung |

Klasseneinteilung der Stuten- und Fohlenschau 2026

Klasseneinteilung Fohlenschau – Samstag, 11.07.2026 **Kat.-Nr.**

| | | |
|------------|-----------------------------|---------|
| Kasse I | Fohlen, springbetont | 01 – 07 |
| Klasse II | Hengstfohlen, dressurbetont | 10 – 20 |
| Klasse III | Stutfohlen, dressurbetont | 21 – 27 |

Klasseneinteilung Stutenschau **Kat.-Nr.**

| | | |
|-------------|--|---------|
| Klasse IV | Springstuten 3 - 6 jährig | 30 – 37 |
| Klasse V | Dressurstuten 3 jährig | 40 – 44 |
| Klasse VI | Dressurstuten 4 jährig | 45 – 51 |
| Klasse VII | Dressurstuten 5 – 6 jährig | 52 – 59 |
| Klasse VIII | Stuten 8 – 9 jährig | 60 – 64 |
| Klasse IX | Stute 10 – 11 jährig | 65 - 70 |
| Klasse X | Stuten 12 jährig und älter – Ehrenklasse | 71 – 82 |

Klasseneinteilung Stutenschau – Sonntag, 12.07.2026 **Kat.-Nr.**

| | | |
|-------------|---|-----------|
| Klasse XI | Warmblutstuten and. Zuchtverbände | 85 – 92 |
| Klasse XII | Haflinger | 95 – 101 |
| Klasse XIII | Deutsches Reitpony | 105 – 107 |
| Klasse XIV | Partbred Shetlandpony | 110 – 114 |
| Klasse XV | Welsh A | 115 – 117 |
| Klasse XVI | Mini Appaloosa | 120 - 122 |
| Klasse XVII | Rasseschaubild mit Dt. Reitpony, Tinker, Süd-Deutsches Kaltblut, Mini Horse | 125 – 129 |

Pferdemarkt Fritzlar Ablauf Samstag

| Uhrzeit | Reithalle | | Pflasterbahn v.d. Halle | Turnierplatz | |
|---------|------------------------|-------------------------------|-------------------------------|---|--|
| | Freispringen | Freilaufen | | Ring 1 | Ring 2 |
| 08:00 | Springstuten Klasse IV | | Springstuten Klasse IV | | Fohlen Klasse I |
| | | Dressurstuten Klassen V - VII | Dressurstuten Klassen V - VII | | Fohlen Klasse II |
| | | | | | Fohlen Klasse III |
| | | | | | Ermittlung bestes dressurbetontes Fohlen Ermittlung Sieger- /Reservesiegerfohlen |
| | | | | Umbau | |
| 10:00 | | | | Rangierung Springstuten Klasse IV | Klasse VIII Stuten 8-9jährig |
| | | | | Rangierung Dressurstuten Klasse V | Klasse IX Stuten 10-11jährig |
| | | | | Rangierung Dressurstuten Klasse VI | Klasse X Stuten 12 Jahre u. älter |
| | | | | Rangierung Dressurstuten Klasse VII | |
| | | | | Ermittlung Sieger- und Reservesiegerstutute | |
| 12:30 | | | | Schaubild | |

Zeitplan – Richten der Pferde am Sonntag

| Ring 1 ab 9:00 Uhr | | Kat.-Nr. |
|--------------------|---|-----------|
| Klasse XI | Warmblutstuten anderer Zuchtverbände | 85 – 92 |
| Klasse XII | Haflinger | 95 – 101 |
| Klasse XIII | Deutsches Reitpony | 105 – 107 |
| Klasse XIV | Partbred Shetlandpony | 110 – 114 |
| Klasse XV | Welsh A | 115 – 117 |
| Klasse XVI | Mini Appaloosa | 120 - 122 |
| Klasse XVII | Rasseschaubild Dt. Reitpony, Tinker Süd-Deutsches Kaltblut, Mini Horse | 125 – 129 |

Ca. 10.30 Uhr Sondereinlage über beide Ringe

Quadrille unter dem Sattel und vor dem Wagen

Das Quadrillenteam des Ländlichen Reit- und Fahrvereins Fritzlar e.V. - unter der Leitung von Reit- und Fahrsporthausbilder Sven Führer - vereint dieses Jahr den Pferdesport unter dem Sattel und vor dem Wagen auf eine neue, erfrischende Art.

Ca. 12.00 Uhr Jungzüchter des Pferdezuchtverein Ederbergland-Werra e.V. stellen sich vor

Im Ring 2 findet die Präsentation mit Kommentierung der bunten Tiervielfalt, wie z. B. verschiedene Fleischrinderrassen, Esel, Miniesel, Maultiere, Alpakas, zahlreiche Schaf- und Ziegenrassen, Kaninchen, Bienen, Geflügel etc. statt.

Bei zeitlicher Verschiebung können nach Lautsprecherdurchsage einzelne Klassen auch in einem anderen Ring aufgerufen werden.

Gegen 12:30 Uhr findet das Schaubild mit Ehrung aller Klassensieger statt
Klassensieger, die zum Schaubild nicht anwesend sind, erhalten keine Auftriebsprämie und keine Ehrung!

| Name und Wohnort des Ausstellers | Kat.Nr.: |
|---|--|
| Biederbeck, Sonja Obere Stiegel 9, 34549 Edertal-Wellen | 10, 11, 71, 79, 95, 96, 97, 98, 99, 101, 125, 126 |
| Dach, Vanessa Stephensonstr. 31A, 36179 Bebra | 46 |
| Erd, Debora Berliner Str. 37a, 34537 Bad Wildungen | 88 |
| Erd, Hermann Berliner Str. 37a, 34537 Bad Wildungen | 89 |
| Filling, Horst Wanneweg 8, 34396 Liebenau | 12, 48, 54 |
| Giesler, Christine Zum untersten Wäldchen 4, 34537 Bad Wildungen | 91 |
| Giesler, Laura Zum untersten Wäldchen 4, 34537 Bad Wildungen | 87 |
| Hau, Bettina Kirchweg 5, 36160 Dipperz-Wisselsrod | Fohlen (20/26), 51, 62 |
| Herd, Hannah Zum Struthwald 8, 35510 Butzbach | 37 |
| Hesse, Sarah Am Knapp 3, 34431 Marsberg | 37 |
| Hertel, Finja Ropperhäuser Str. 32, 34626 Neukirchen | 85 |
| Mirja Jelitto-Jacobi Kronbergweg 30, 34311 Naumburg | 60 |
| Kalbfleisch, Wolfgang Mühlenrain 14, 34637 Schrecksbach | 56, 68, 80 |
| Köhler, Veronika Rundweg 3, 34582 Borken | 5, 32, 64, 65 |
| Kossel, Simone Obermöllricher Str. 6, 34560 Fritzlar | 2, 4 |
| Kurzrock Antonia Steinweg 77, 37287 Wehretal | 14, 49, 82 |
| Kurzrock, Rüdiger Kirschhäuser Str. 5, 34311 Naumburg-Heimarshausen | 22, 75 |
| Lauterbach, Jannika Obere Trift 1, 34549 Edertal-Wellen | 57 |
| Lohmann, Sylvia Uttershäuser Str. 10, 34582 Borken | 110, 112, 113, 115, 116, 117, 120, 121, 122 |
| Lux, Dorothee Schiffelborner Str. 5, 34596 Bad Zwesten | 90 |

| Name und Wohnort des Ausstellers | Kat.Nr.: |
|--|-----------------|
| Mehlhorn, Marina Gartenstr. 11a, 34516 Vöhl | 17, 63 |
| Meier, Katharina An der Linde 12, 34587 Felsberg | 42 |
| Mex, Sarah Zum Pfeifferberg 13, 34587 Felsberg | 111 |
| Mogk, Charlotte Liebetalsweg 5, 34537 Bad Wildungen | 107 |
| Niethammer, Michael Hohenzollern Str. 8, 71263 Weil der Stadt | 45 |
| Nörtling, Boris Bachstr. 3, 34549 Edertal | 24, 67 |
| Nuchàc, Patricia Reithalle Lippoldshausen, 34346 Hann. Münden | 30, 33 |
| Pratschke, Meike-Kristine Geckesberg 2, 34513 Waldeck | 77 |
| Reyer, Saskia Gudensberger Str. 2, 34560 Fritzlar | 127 |
| Ritter, Hartmut Hersfelder Str. 101, 36179 Bebra-Breitenbach | 21, 73 |
| Salomon, Tanja Chattenstr. 6, 34305 Niedenstein | 41 |
| Schneemann, Lena Leistweg 4, 34637 Schrecksbach | 34 |
| Scholz, Sarah Kampenstr. 4, 57339 Erndtebrück | 114 |
| Dr. Schultheis, Werner Hauptstraße 40, 34560 Fritzlar | 55, 70 |
| Schuchardt, Kathrin Am Steinbruch 87, 34479 Breuna | 18, 23, 81 |
| Schwalm, Sabine Schulweg 5, 34613 Schwalmstadt-Michelsberg | 100 |
| Selak, Sophia Scharnhorststr. 44, 65195Wiesbaden | 59 |
| Sölzer, Jessica u. Otto Obermöllricher Str. 4, 34560 Fritzlar-Werkel | 3, 35, 74 |
| Stowasser Melanie u. Uwe Wessling Korbacher Str. 32, 34466 Wolfhagen | 86 |
| Szulinska, Christiane Am Hain 1a, 35066 Frankenberg | 47 |

| Name und Wohnort des Ausstellers | Kat.Nr.: |
|---|-------------------------|
| Teller, Kristie Gustav-Menzel-Str. 22, 34393 Grebenstein | 31, 44 |
| Tischer, Lea Walmestr. 13, 34497 Korbach | 16 |
| Vollbach, Carmen Raiffeisenstraße 10, 34587 Felsberg | 40, 66, 128, 129 |
| Weber, Dieter Nieder-Ofleidener Str. 8, 35315 Homberg/Ohm | 19, 78 |
| Wicker-Itter, Sina Lohner Str. 7, 34281 Gudensberg-Gleichen | 1, 15, 61, 76, 105, 106 |
| ZG Loch Dorlaer Str. 8, 34560 Fritzlar-Wehren | 13, 43, 72 |
| ZG Simone Kossel + Heinz Sprenger Obermöllricher Str. 6, 34560 Fritzlar | 36, 50, 52, 58, 69 |
| ZG Sölzer, Otto u. Rita Zum Hirtenhof 6, 34560 Fritzlar-Lohne | 25, 53 |



Hengststation: Riedstadt-Wolfskehlen,
Burghof 1, Tel. 0172-8733686

INTERNET: www.brodhecker-burghof.de

MAIL: volker.brodhecker-burghof.de

| | | | |
|----|------------------|--------------------------|---|
| 01 | Zupa Dupa | geb.: 26.02.2026 | verk.: <input checked="" type="checkbox"/> Hengst |
| | Zinedine | Catokia | Catoki |
| | Vater | Mutter | MV |
| | Zü. u. Bes.: | Sina Wicker-Itter, 34281 | Gudensberg-Gleichen |

| | | | |
|----|-------------------|----------------------|---|
| 02 | Dobby Blue | geb.: 25.03.2026 | verk.: <input checked="" type="checkbox"/> Hengst |
| | Diablue PS | Anna | Action Blue PS |
| | Vater | Mutter | MV |
| | Zü. u. Bes.: | Simone Kossel, 34560 | Fritzlar |

| | | | |
|----|-------------------|-------------------------------|--|
| 03 | Una Stella | geb.: 01.06.2026 | verk.: <input checked="" type="checkbox"/> Stute |
| | Uno I | Castella | Cyrano |
| | Vater | Mutter | MV |
| | Zü. u. Bes.: | Jessica u. Otto Sölzer, 34560 | Fritzlar-Werkel |

| | | | |
|----|-----------------------|----------------------|--|
| 04 | Dori de Quidam | geb.: 01.06.2026 | verk.: <input checked="" type="checkbox"/> Stute |
| | Diacontinus | Diamant de Lagentina | Diamant de Quidam |
| | Vater | Mutter | MV |
| | Zü. u. Bes.: | Simone Kossel, 34560 | Fritzlar-Werkel |

| | | | |
|----|---------------|------------------------|---------------------------------|
| 05 | | geb.: | verk.: <input type="checkbox"/> |
| | Monte Bellini | Cantona | Calido |
| | Vater | Mutter | MV |
| | Zü. u. Bes.: | Veronika Köhler, 34582 | Borken |

| | | | |
|----|-------------------|-----------------------|--|
| 06 | Arezza HCW | geb.: 20.04.2026 | verk.: <input checked="" type="checkbox"/> Stute |
| | Arezzo Man | I'm Lovely WV | Eldorado |
| | Vater | Mutter | MV |
| | Zü. u. Bes.: | Björn Kurzrock, 37287 | Wehretal |

| | | | |
|----|--------------|--------|---------------------------------|
| 07 | | geb.: | verk.: <input type="checkbox"/> |
| | Vater | Mutter | MV |
| | Zü. u. Bes.: | | |

| | | | |
|----|---|------------------|--|
| 10 | Namenlos | geb.: 04.03.2026 | verk.: <input checked="" type="checkbox"/> |
| | Fontainebleau | Lady Like | Dressurbetont |
| | Vater | Mutter | Lauries Crusador |
| | | | MV |
| | Zü. u. Bes.: Sonja Biederbeck, 34549 Edertal-Wellen | | |

| | | | |
|----|---|------------------|--|
| 11 | Namenlos | geb.: 03.04.2026 | verk.: <input checked="" type="checkbox"/> |
| | Fontainebleau | Astana | Dressurbetont |
| | Vater | Mutter | Almaz |
| | | | MV |
| | Zü. u. Bes.: Sonja Biederbeck, 34549 Edertal-Wellen | | |

| | | | |
|----|--|------------------|--|
| 12 | Franz F | geb.: 19.04.2026 | verk.: <input checked="" type="checkbox"/> |
| | Fine Future | Valeria F | Dressurbetont |
| | Vater | Mutter | Vivaldos |
| | | | MV |
| | Zü. u. Bes.: Horst Füllung, 34396 Liebenau | | |

| | | | |
|----|---|------------------|--|
| 13 | Siegfried L | geb.: 21.04.2026 | verk.: <input checked="" type="checkbox"/> |
| | Segantini Due | Lilly Fee | Dressurbetont |
| | Vater | Mutter | Laureano |
| | | | MV |
| | Zü. u. Bes.: ZG Loch, 34560 Fritzlar-Wehren | | |

| | | | |
|----|---|------------------|---------------------------------|
| 14 | Valhalla HCW | geb.: 24.04.2026 | verk.: <input type="checkbox"/> |
| | Verbier | Soulmate VEC | Dressurbetont |
| | Vater | Mutter | San Amour |
| | | | MV |
| | Zü. u. Bes.: Antonia Kurzrock, 37287 Wehretal | | |

| | | | |
|----|---|------------------|--|
| 15 | Everybody's Darling | geb.: 25.04.2026 | verk.: <input checked="" type="checkbox"/> |
| | Entertainer Nr. One | Brigh Sight | Dressurbetont |
| | Vater | Mutter | Callaho's Benicio |
| | | | MV |
| | Zü. u. Bes.: Sina Wicker-Itter, 34281 Gudensberg-Gleichen | | |

| | | | |
|----|------------------------------|---|--|
| 16 | Zodiac Royal | geb.: 26.04.2026 | verk.: <input type="checkbox"/> |
| | Zafferano | Cantona | Dressurbetont |
| | Vater | Mutter | Calido |
| | Zü.: | Meike-Kristine Pratschke, 34513 Waldeck | MV |
| | Bes.: | Lea Maria Tischer, 34497 Korbach | |
| 17 | Duke of Golden Dreams | geb.: 04.05.2026 | verk.: <input checked="" type="checkbox"/> |
| | Dream Boy | Florida | Dressurbetont |
| | Vater | Mutter | Finest |
| | Zü. u. Bes.: | Marina Mehlhorn, 34516 Vöhl | MV |
| 18 | Little Joe | geb.: 24.05.2026 | verk.: <input checked="" type="checkbox"/> |
| | Lord Chameur | Dancing Queen | Dressurbetont |
| | Vater | Mutter | Danciano |
| | Zü. u. Bes.: | Kathrin Schuchardt, 34479 Breuna | MV |
| 19 | Namenlos | geb.: 19.06.2026 | verk.: <input checked="" type="checkbox"/> |
| | Diamantenglanz | Fiona | Dressurbetont |
| | Vater | Mutter | Floriscourt |
| | Zü. u. Bes.: | Dieter Weber, 35315 Homberg/Ohm | MV |
| 20 | | geb.: | verk.: <input type="checkbox"/> |
| | Bon Esprit | Destana H Pr.St. | Dressurbetont |
| | Vater | Mutter | Destano |
| | Zü. u. Bes.: | Bettina Hau, 36160 Dipperz-Wisselsrod | MV |

| | | | |
|--|---------------------|------------------|---------------------------------|
| 21 | Bella Chiara | geb.: 07.04.2026 | verk.: <input type="checkbox"/> |
| | Bloomingdale | Dieda Chiara | Dressurbetont |
| | Vater | St.Pr.St. | Don Frederico |
| | Mutter | MV | |
| Zü. u. Bes.: Hartmut Ritter, 36179 Bebra-Breitenbach | | | |

| | | | |
|---|-----------------|------------------|--|
| 22 | Namenlos | geb.: 13.04.2026 | verk.: <input checked="" type="checkbox"/> |
| | Faber-Castell | Stella N Pr.St. | Dressurbetont |
| | Vater | Mutter | Soliman de Hus |
| | Mutter | MV | |
| Zü. u. Bes.: Rüdiger Kurzrock, 34311 Naumburg-Heimarshausen | | | |

| | | | |
|---|----------------|------------------|--|
| 23 | Babybel | geb.: 30.04.2026 | verk.: <input checked="" type="checkbox"/> |
| | Bentheim | Little Lilly | Dressurbetont |
| | Vater | Mutter | Londontime |
| | Mutter | MV | |
| Zü. u. Bes.: Kathrin Schuchardt, 34479 Breuna | | | |

| | | | |
|---|------------------------|------------------|---------------------------------|
| 24 | Escanta Springs | geb.: 07.05.2026 | verk.: <input type="checkbox"/> |
| | Escaneno | Valencia Springs | Dressurbetont |
| | Vater | Mutter | Vivaldi |
| | Mutter | MV | |
| Zü. u. Bes.: Boris Nördtling, 34549 Edertal | | | |

| | | | |
|---|-----------------|------------------|---------------------------------|
| 25 | Sunshine | geb.: 21.05.2026 | verk.: <input type="checkbox"/> |
| | Segantini Due | Buffy | Dressurbetont |
| | Vater | Mutter | Best Buddy |
| | Mutter | MV | |
| Zü. u. Bes.: ZG Ritta und Otto Sölzer, 34560 Fritzlar-Lohne | | | |

| | | | |
|--|------------|------------------|--|
| 26 | | geb.: | verk.: <input checked="" type="checkbox"/> |
| | Bon Esprit | Destana H Pr.St. | Dressurbetont |
| | Vater | Mutter | Destano |
| | Mutter | MV | |
| Zü. u. Bes.: Bettina Hau, 36160 Dipperz-Wisselsrod | | | |

Tag des offenen Hofes

Samstag, 3. Oktober 2026

11:00 Uhr: Vorstellung der Talhof-Fohlen
mit Fohlentaufe

15:00 Uhr: Eintragung/Registrierung der
Fohlen, Abfohlmeldung mitbringen!

Talhof in Edertal-Wellen

Sonja Biederbeck
Obere Stiegel 9
34549 Edertal-Wellen
Tel. 05621-2682





**HANNOVERANER
VERBAND**

Neues Stutenschaukonzept für Hessen

Der Hannoveraner Verband hat sein Zuchtkonzept geändert. Statt bisher einer zentralen Stutenschau in Alsfeld wird es nun zwei Stutenschauen in Griesheim und Fritzlar geben.

Zu den Stutenschauen sind alle drei- bis sechsjährigen Reitpferdestuten zugelassen, die die abstammungsmäßigen Anforderungen an die Eintragung in das Hauptstutbuch erfüllen. Für drei- bis fünfjährige Stute kann auf diesen Schauen die Anwartschaft auf die Hannoveraner Prämie vergeben werden. Hiermit werden für die Zucht besonders wertvolle Stuten ausgezeichnet. Für die Springstuten wird außerdem ein Freispringen und für die Dressurstuten ein Freilaufen in der Reithalle angeboten, welches in die Bewertung für eine mögliche Prämierung mit einbezogen wird.

Außerdem können sich die Stuten für die Hannoveraner Verbandsstutenschau, die Herwart von der Decken-Schau, die am 3. August 2026 in Verden stattfindet, bewerben.

Der Schautermin in Fritzlar ist in den traditionellen Pferdemarkt eingebettet. Die dort bereits etablierte Stutenschau wird in den Klassen der drei- bis sechsjährigen Stuten in diesem Jahr wieder als Hannoveraner Stutenschau durchgeführt. Außerdem wird die Gesamtveranstaltung durch die Fohlenschau und die Vorstellung der Stuten 7-jährig und älter bereichert.

Das höchstbewertete Fohlen qualifiziert sich für das Hannoveraner Fohlenchampionat am 26. Juli 2026 in Verden.

30 **Cornetta Crack DB** geb.: 27.05.2022 Springbetont
Lebensnummer: DE 431310400922
Crack Quisine Quantus
Vater Mutter MV
Zü.: Ausbildungsstall Duchác, 34346 Hann. Münden
Bes.: Patricia Duchác, 34346 Hann. Münden

31 **Diamant Röschen** geb.: 28.04.2023 Springbetont
Lebensnummer: DE431319825023
Diablue PS Vulkanos Röschen III Vulkano
Vater Mutter MV
Zü. u. Bes.: Kristie Teller, 34393 Grebenstein

32 **Cienna de la Vie** geb.: 18.04.2022 Springbetont
Chipnummer: 276020000869953
Corfu de la Vie Caithness Cazaan
Vater Mutter MV
Zü. u. Bes.: Veronika Köhler, 34582 Borken

33 **Unica Tamara DB** geb.: 25.03.2022 Springbetont
Lebensnummer: DE 431319704422
Utamaro D'Ecaussines Carlotta Casallco
Vater Mutter MV
Zü.: Ausbildungsstall Duchác, 34346 Hann. Münden
Bes.: Patricia Duchác, 34346 Hann. Münden

34 **Brunhilde S** geb.: 08.04.2021 Springbetont
Lebensnummer: DE 431312007121
Balou Peggio Emma Escudo I
Vater Mutter MV
Zü.: Henning Schulze, 38473 Tiddische
Bes.: Lena Schneemann, 34613 Schwalmstadt

35 **Kiwi** geb.: 10.05.2020 Springbetont
Lebensnummer: DE 431310335520
Karajan Prinzess Perigueux
Vater Mutter MV
Zü. u. Bes.: Jessica + Otto Sölzer, 34560 Fritzlär-Werke

36 **Diamant de Lagentina** geb.: 28.04.2020 Springbetont
Lebensnummer: DE 431316205720
Diamant de Quidam Laura Landor
Vater Mutter MV
Zü. u. Bes.: ZG Kossel und Sprenger, 34560 Fritzlär

37 **Viscarda** geb.: 23.04.2020 Springbetont
Lebensnummer: DE 431311338620
Viscount Cathalina Cabardino N
Vater Mutter MV
Zü. u. Bes.: Hannah Herd, 35510 Butzbach

Müller Fernsehtechnik & Hausgeräte

Inh. Kai Müller

Neu bei uns in Fritzlär:

LOEWE.



Waberner Straße 39 34560 Fritzlär Telefon 05622 2255 www.mueller-fritzlär.de

40 **Sugar Pie** geb.: 27.02.2023
Lebensnummer: DE431316200423
Shu Fu Moon Pie Morricone
Vater Mutter MV
Zü.: Saskia Reyer, 34560 Fritzlär-Lohne
Bes.: Carmen Vollbach, 34587 Felsberg

41 **Eyes on me** geb.: 11.03.2023
Lebensnummer: DE 431310806023
Escanto PS Flying Princess Fahrenheit
Vater Mutter MV
Zü. u. Bes.: Tanja Salomon, 34305 Niedenstein

42 **Ruby** geb.: 14.04.2023
Lebensnummer: DE431316203523
Rock Springs Spörika Spörcken
Vater Mutter MV
Zü.: Saskia Reyer, 34560 Fritzlär-Lohne
Bes.: Katharina Meier, 34587 Felsberg

43 **Viola L** geb.: 26.04.2023
Lebensnummer: DE431316205623
Von und Zu Lilly Fee Laureano
Vater Mutter MV
Zü. u. Bes.: ZG Loch, 34560 Fritzlär-Wehren

44 **Enjoy GB** geb.: 01.06.2023
Lebensnummer: DE431314562822
Escolar Belle Lauries Belissimo M
Vater Mutter MV
Zü.: Ira Rüdiger, 34376 Immenhausen
Bes.: Kristie Teller, 34393 Grebenstein

45 **Fleur d Elite** geb.: 29.03.2022
Lebensnummer: DE431310754922
Fynch Hatton Wilmette Wolkentanz
Vater Mutter MV
Zü.: Gestüt Greim, Bärnau
Bes.: Michael Niethammer, 71263 Weil der Stadt

46 **Sans Souci B** geb.: 30.03.2022
Lebensnummer: DE431310126522
Secret Lambada Tannenhof's
London Swing
Vater Mutter MV
Zü.: Reiner Bechstein, 36211 Alheim
Bes.: Vanessa Dach, 36179 Bebra

47 **Bluebell** geb.: 04.04.2022
Lebensnummer: DE433330379522
Bon Joker Welcome Wyomi Weltmeyer
Vater Mutter MV
Zü.: Christiane Klos, 35619 Braunfels
Bes.: Sarah Szulinska, 35066 Frankenberg

48 **Valeria F** geb.: 09.04.2022 ZL: 1/1
Lebensnummer: DE431310289122
Vivaldos Quentchen Glück Quaterback
Vater Mutter MV
Zü. u. Bes.: Horst Füllung, 34396 Liebenau

49 **Bella HCW** geb.: 11.04.2022
Lebensnummer: DE431310816822
Bonjour Valerie Van Vivaldi I
Vater Mutter MV
Zü. u. Bes.: Antonia Kurzrock, 37287 Wehretal

50 **Simko** geb.: 19.05.2022
Lebensnummer: DE431310827622
Sir Donnerhall Landliebe Lissaro
Vater Mutter MV
Zü. u. Bes.: ZG Sprenger und Kossel, ,34560 Fritzlar

51 **Fräulein H** geb.: 20.05.2022
Lebensnummer: DE4313310002822
Fidertanz Destana H Pr.St. Destano
Vater Mutter MV
Zü. u. Bes.: Bettina Hau, 36160 Dipperz-Wisselsrod



ABHAU **EQUICARE**

ANKE ABHAU

Physiotherapie/ Osteopathie
für Hund und Pferd

www.abhau-equicare.de

52 **Simsalabim** geb.: 03.04.2021
Lebensnummer: DE431310145121
Secret Franka Franziskus
Vater Mutter MV
Zü. u. Bes.: ZG Sprenger u. Kossel, 34560 Fritzlar

53 **Buffy** geb.: 17.04.2021 ZL: 2/2
DE431316714721
Best Buddy Whyomie Weltmeyer
Vater Mutter MV
Zü.: Heinrich Damian Brähler, 36358 Herbstein
Bes.: ZG Rita + Otto Sölzer, 34560 Fritzlar-Lohne

54 **Valea** geb.: 04.05.2021 ZL: 1/1
Lebensnummer: DE431310291321
Vivaldos Quentchen Glück Quaterback
Vater Mutter MV
Zü. u. Bes.: Horst Fülling, 34396 Liebenau

55 **Tiffany** geb.: 12.05.2021
Lebensnummer: DE431316742821
Tempelhof Donice Donnerhall
Vater Mutter MV
Zü. u. Bes.: Dr. Werner Schultheis, 34560 Fritzlar-Unged.

56 **Fussel vom Mühlengrund** geb.: 27.06.2021
Lebensnummer: DE431315118421
Fusionist Denaria Grace Denario
Vater Mutter MV
Zü. u. Bes.: Wolfgang Kalbfleisch, 34637 Schrecksbach

57 **Zoom
Verlieben L** geb.: 05.06.2020
Lebensnummer: DE431316632120
Zoom Bridge of Light Belissimo M
St.Pr.St.
Vater Mutter MV
Zü. u. Bes.: Jannika Lauterbach, 34549 Edertal-Wellen

58 **Fibonacci** geb.: 25.04.2020
Lebensnummer: DE431310663920
Franziskus Donna Don Index
Vater Mutter MV
Zü. u. Bes.: ZG Sprenger u. Kossel, 34560 Fritzlar

59 **Easy to work
with** geb.: 20.05.2020 ZL: 1 Fohlen
Lebensnummer: DE441410987020
Erdinger Ferugia Florestan
Vater Mutter MV
Zü.: Almuth Götzen
Bes.: Sophia Selak, 65195 Wiesbaden



DEIN PFERD
VERDIEN T MEHR
ALS HANDYFOTOS

Ob junges Fohlen, talentierte
Nachwuchshoffnung oder treuer
Freizeitpartner:
Professionelle Pferdefotografie mit
Ruhe, Geduld und Blick fürs Detail.

- OUTDOOR SHOOTINGS
- MOBILE STUDIOFOTOGRAFIE
- PFERD & MENSCH
- NORDHESSEN UND UMGEBUNG

TIERFOTOGRAFIE
IN NORDHESSEN

*Ordnung oder
im mobilen Studio*

Claudia Diederich
PHOTO ART



www.claudia-diederich-photo-art.de

60 **Flippolina J** geb.: 10.04.2017
 Freddie Mercury Electra Exodus
 Vater Mutter MV
 Zü.: Birte Jelitto, 34311 Naumburg
 Bes.: Mirja Jelitto-Jacobi, 34311 Naumburg

61 **Bright Side** geb.: 22.05.2017 ZL: 1/1
 Callaho's Benicio Shakira Sarkozy
 Vater Mutter MV
 Zü.: Franz Josef u. Ivonne Woltring, 48480 Scharpen
 Bes.: Sina Wicker-Itter, 34281 Gudensberg-Gleichen

62 **Destana Pr.St.** geb.: 11.04.2018 ZL: 4/3
 Destano Wyomie Weltmeyer
 Vater Mutter MV
 Zü. u. Bes.: Bettina Hau, 36160 Dipperz-Wisselsrod

63 **Florida** geb.: 14.05.2018 ZL: 4/4
 Finest Diva Donner-Star
 Vater Mutter MV
 Zü. u. Bes.: Marina Mehlhorn, 34516 Vöhl

64 **Caithness** geb.: 14.05.2018
 Cazaan Casiopaia Cashman
 Vater Mutter MV
 Zü. u. Bes.: Veronika Köhler, 34582 Borken

Klasse IX: **Stuten 10 - 11 jährig**

(65 - 70)

| | | | |
|----|-------------------------|--|--------------|
| 65 | Cantona | geb.: 25.02.2015 | ZL: 2/2 |
| | Calido | Viola H | Newton |
| | Vater | Mutter | MV |
| | Zü.: | ZG Sönke u. Annika Paulsen | |
| | Bes.: | Veronika Köhler, 34582 Borken | |
| 66 | Moon Pie | geb.: 01.04.2016 | ZL: 1/1 |
| | Morricone | Ralifa | Rubinero |
| | Vater | Mutter | MV |
| | Zü.: | Alexandra Arend, 34560 Fritzlar | |
| | Bes.: | Carmen Vollbach, 34587 Felsberg | |
| 67 | Valencia Springs | geb.: 10.04.2016 | ZL: 6 Fohlen |
| | Vivaldi | Feine Fenzy | Fidertanz |
| | Vater | Mutter | MV |
| | Zü.: | Ulla Katzorke, 45133 Essen | |
| | Bes.: | Boris Nördtling, 34549 Edertal | |
| 68 | Fleur K | geb.: 27.04.2016 | |
| | Fürst Belissaro | Diamond Grace | Diamond Hit |
| | Vater | Mutter | MV |
| | Zü. u. Bes.: | Wolfgang Kalbfleisch, 34637 Schrecksbach | |
| 69 | Anna | geb.: 17.05.2016 | ZL: 5/5 |
| | Action Blue PS | Argentina | Acord II |
| | Vater | Mutter | MV |
| | Zü. u. Bes.: | ZG Sprenger u. Kossel, 34560 Fritzlar | |
| 70 | Frieda | geb.: 06.06.2016 | ZL: 4/2 |
| | For Romance | Latina | Latimer |
| | Vater | Mutter | MV |
| | Zü. u. Bes.: | Dr. Werner Schultheis, 34560 Fritzlar-Unged. | |

Klasse X: **Stuten 12 jähig und älter - Ehrenklasse** (71 - 82)

| | | | |
|----|---|--|----------------|
| 71 | Astana | geb.: 11.04.2006 | ZL: 12 Fohlen |
| | Almaz | Rebecca | Rabanus |
| | Vater | Mutter | MV |
| | Zü.: | Heinrich Biederbeck, 34549 Edertal-Wellen | |
| | Bes.: | Sonja Biederbeck, 34549 Edertal-Wellen | |
| 72 | Lilly Fee | geb.: 09.04.2007 | ZL: 15/13 |
| | Laureano | Coco | Casaretto |
| | Vater | Mutter | MV |
| | Zü. u. Bes.: | ZG Loch, 34560 Fritzlar-Wehren | |
| 73 | Dieda Chiara St.Pr.St. | geb.: 09.03.2009 | ZL: 5/5 |
| | HBI Don | Winona Chiara | HBI Weltmeyer |
| | Frederico | St.Pr.H | |
| | Vater | Mutter | MV |
| | Zü.: | Marianne Lübbecke, 29581 Gerdau-Barnsen | |
| | Bes.: | Hartmut Ritter, 36179 Bebra-Breitenbach | |
| 74 | Castella | geb.: 29.04.2009 | |
| | Chalet | Comtess | Cyrano |
| | Vater | Mutter | MV |
| | Zü. u. Bes.: | Jessica + Otto Sölzer, 34560 Fritzlar-Werkel | |
| 75 | Stella N Pr.St. | geb.: 16.03.2004 | ZL: 5/5 |
| | Soliman de Hus | Weltdiamant | Wolkenstein II |
| | Vater | Mutter | MV |
| | Zü.: | Olaf und Hinke Nimmert, Großenwörden | |
| | Bes.: | Rüdiger Kurzrock, 34311 Naumburg-Heimarsh. | |
| 76 | Catokia | geb.: 25.03.2009 | ZL: 2/2 |
| | Catoki | V-Candela | Cassini II |
| | Vater | Mutter | MV |
| | Zü.: | Kerstin Wolski, 35285 Gemünden-Wohra | |
| | Bes.: | Sina Wicker-Itter, 34281 Gudensberg-Gleichen | |

77 **Florence** geb.: 20.04.2010 ZL: 1 Fohlen
Floriscount A Beauty Alabater
Vater Mutter MV
Zü.: Albrecht Middelkamp, 49635 Badbergen
Bes.: Meike-Kristine Pratschke, 34513 Waldeck

78 **Fiona** geb.: 24.03.2010 ZL: 8/6
Floriscount Widonna Donnerschwee
Vater Mutter MV
Zü.: Bernd Hüslage, 49632 Essen
Bes.: Dieter Weber, 35315 Homberg/Ohm

79 **Lady Like** geb.: 03.06.2010 ZL: 10 Fohlen
Laurie Crusador xx Fiona Frenchmann
Vater Mutter MV
Zü.: Heinrich Biederbeck, 34549 Edertal-Wellen
Bes.: Sonja Biederbeck, 34549 Edertal-Wellen

80 **Denaria Grace** geb.: 01.06.2013 ZL: 3 Fohlen
Denario Diamond Grace Diamond Hit
Vater Mutter MV
Zü. u. Bes.: Wolfgang Kalbfleisch, 34637 Schrecksbach

81 **Dancing Queen** geb.: 27.03.2014 ZL: 5/5
Danciano Fignon French Kiss
Vater Mutter MV
Zü. u. Bes.: Kathrin Schuchardt, 34479 Breuna

82 **Soulemate VEC** geb.: 14.04.2014
San Amour I Fein in Design Fidertanz
Vater Mutter MV
Zü. u. Bes.: Antonia Kurzrock, 37287 Wehretal

85 **Tahiti S** geb.: 10.04.2015
 Thagoras Sweet Lady S Levantos I
 Vater Mutter MV
 Zü.: Klaus Schwalm, 34626 Neukirchen
 Bes.: Finja Hertel, 34626 Neukirchen

86 **Novelle** geb.: 01.04.2016 ZL: 2/3
 Octavian Nobless Goldschmidt
 Vater Mutter MV
 Zü.: Martina Hölzel, 64832 Babenhausen
 Bes.: Melanie Stowasser u. Uwe Wessling, 34466 Wolfhagen

87 **Tirana** geb.: 20.04.2018
 E.H. Hirtentanz Tiziana III Pr.St. E.H. Hohenstein
 Vater Mutter MV
 Zü.: Georg Pleister, 33829 Borgholzhausen
 Bes.: Laura und Christine Giesler, 34537 Bad Wildungen

88 **Miss Million** geb.: 06.05.2020
 Million Dollar Ulady II Condender
 Vater Mutter MV
 Zü.: Hermann Erd, 34537 Bad Wildungen
 Bes.: Deborah Erd, 34537 Bad Wildungen

89 **Unikat E** geb.: 23.06.2020 ZL: 1 Fohlen
 Unlimited Tante Marga Cassini II
 Vater Mutter MV
 Zü. u. Bes.: Hermann Erd, 34537 Bad Wildungen

90 **Chara de la Vie S** geb.: 12.03.2021 ZL: 1 Fohlen
Cortu de la Vie S-Chara S Candillo
Vater Mutter MV
Zü.: Horst Schneider, 34576 Homberg/Efze
Bes.: Dorothee Lux, 34596 Bad Zwesten

91 **Bonita** geb.: 23.06.2022
Pr. H. Eckhardt Be Fifty Cassaro
Vater Mutter MV
Zü. u. Bes.: Christine Giesler, 34537 Bad Wildungen

Herzlichen Dank !

**Für die jahrzehntelange Betreuung der Tierschauen
anlässlich des Fritzlarer Pferdemarktes**

ein Dankeschön an das Team der



Tierarztpraxis

Dr. med. vet. Almut Vockert



Böhner Straße 12, 34549 Edental-Bergheim

Tel. 05623-1270 Telefax: 05623-1374

E-Mail: a.vockert@gmx.de

95 **Amelie** geb.: 04.03.2015
Pr. H. Watzmann Antje Stern von Waldeck
Vater Mutter MV
Zü. u. Bes.: Sonja Biederbeck, 34549 Edertal-Wellen

96 **Funny** geb.: 16.05.2015
Stilton Finny Wagner-Ew.
Vater Mutter MV
Zü.: Johann Kappelspergel, 83623 Dietramszell
Bes.: Sonja Biederbeck, 34549 Edertal-Wellen

97 **Nina** geb.: 02.05.2017
Negresko Nelke Samarkand
Vater Mutter MV
Zü.: Anna Haas, Österreich
Bes.: Sonja Biederbeck, 34549 Edertal-Wellen

98 **Fritzi** geb.: 18.04.2021
Amari Odette K Star Royal
Vater Mutter MV
Zü.: Johann Kappelspergel, 83623 Dietramszell
Bes.: Sonja Biederbeck, 34549 Edertal-Wellen

99 **Angi II** geb.: 10.05.2021
Nachtstolz Amy Novill
Vater Mutter MV
Zü.: Gebhardt Enzinger
Bes.: Sonja Biederbeck, 34549 Edertal-Wellen

100 **Maria** geb.: 21.05.2021
Allerdings Mystery Nardini
Vater Mutter MV
Zü.: ZG Lisa u. Sophie Wachtel, 39638 Gardelegen
Bes.: Sabine Schwalm, 34613 Schwalmstadt-Michelsberg

101 **Atlanta** geb.: 05.05.2022
Age Laskada Winterzauber
Vater Mutter MV
Zü.: Tobias Schwarz, 83708 Kreuth
Bes.: Sonja Biederbeck, 34549 Edertal-Wellen



PFERDEZUCHTVEREIN EDERBERGLAND-WERRA

145. FRITZLARER PFERDEMARKT

*Jungzüchter
mit Herz &
Pferdebegeisterung!*



LERNE UNS KENNEN!

Unsere Jungzüchter stellen vor und erklären, was ein Jungzüchter macht.

Interessierte Kinder können gerne Fragen stellen und das Pony streicheln!



WAS MACHT EIN JUNGZÜCHTER?



Wir lernen über Pferderassen, Zucht und Körperbau.



Wir präsentieren Pferde bei Schauen und Prüfungen.



Wir arbeiten im Team, helfen im Verein und übernehmen Verantwortung.



Wir lieben Pferde und setzen uns für ihr Wohl ein – jeden Tag!

LERNE UNS KENNEN AM
SONNTAG, 12.07.26
IM RAHMEN DER TIERSCHAU

105 **Dun Girl AT** geb.: 07.03.2021

Dimension AT Davida de Luna AT Dressman

Vater Mutter MV

Zü.: Adolf-Theo Schurf, 50181 Bedburg

Bes.: Sina Wicker-Itter, 34281 Gudensberg-Gleichen

106 **Dalia** geb.: 17.05.2021

D-Gold AT Simply Samba Dark Dornik

Vater Mutter MV

Zü.: Günter Koller, 92431 Neuenburg

Bes.: Sina Wicker-Itter, 34281 Gudensberg-Gleichen

107 **Comtesse** geb.: 01.06.2022

Pr.H. Champ de Diana Hessesteichs
Luxe Dragon Heart

Vater Mutter MV

Zü.: Ann-Kathrin Hansmeier, Rütken

Bes.: Charlotte Mogk, 34537 Bad Wildungen

Fritzlär entdecken, erleben, genießen

FRITZLÄR
Dom- und Kaiserstadt

Der Marktplace

Zahlreiche Cafés und Restaurants laden zum Verweilen und Genießen ein und eine nahezu verkehrsfreie Altstadt bietet mit ihren sehr einladenden Geschäften und Boutiquen ein besonderes Einkaufsambiente.

Im Herzen der Fritzlärer Altstadt liegt der historische Marktplace mit seinem wunderschönen Fachwerkensemble und dem Rolandsbrunnen. Hier findet das gesellige Leben statt.

Tourist-Info Fritzlär · Marktplace 17 · 34560 Fritzlär · www.fritzlär.de · touristinfo@fritzlär.de

Tag des offenen Hofes
Samstag, 3. Oktober 2026

11:00 Uhr: Vorstellung der Talhof-Fohlen
mit Fohlentaufe

15:00 Uhr: Eintragung/Registrierung der
Fohlen, Abfohlmeldung mitbringen!

Talhof in Edertal-Wellen

Sonja Biederbeck
Obere Stiegel 9
34549 Edertal-Wellen
Tel. 05621-2682



110 **Lendorfs Kami** geb.: 31.03.2018
BPr/StPrSt.
Willi Weitblick PrH./EH. Kaja PrSt. Valum v. d. Kuper PrH./EH.
Vater Mutter MV
Zü. u. Bes.: Sylvia Lohmann, 34582 Borken

111 **Ivory vom Mühlengraben** geb.: 12.04.2020
Silbersee Opal Ingrid van Wadzicht Nadan van de Hoge Zevend
Vater Mutter MV
Zü.: ZG Weber und Bohrmann
Bes.: Sarah Mex, 34587 Felsberg

112 **Lendorfs Kalypso** geb.: 11.04.2022
Lendorfs Power Lendorfs Kami Willi Weitblick
Point PrH BPrSt./StPrSt. PrH./EH.
Vater Mutter MV
Zü. u. Bes.: Sylvia Lohmann, 34582 Borken

113 **Lendorfs Batida** geb.: 31.05.2023
Valum v. d. Axioma's Byte Me Nimroos
Kuper PrH./EH. StPrSt.
Vater Mutter MV
Zü. u. Bes.: Sylvia Lohmann, 34582 Borken

114 **Bailee vom Hessehof** geb.: 05.04.2024
Wakefull of Fairy Bosari aus dem BPr. Fussel
Tak Ranch Spessart
Vater Mutter MV
Zü.: Sarah Gatz
Bes.: Sarah Scholz, 57339 Erndtebrück

115 **ELSA Marah** geb.: 09.05.2022
 Gadlys Lord Maesgwyn Flip
 Stanley Brinckhoff Bianca Flop
 Vater Mutter MV
 Zü.: S. Oude Munnink, NL-7122 KC Aalten
 Bes.: Sylvia Lohmann, 34582 Borken

116 **Schmeerpotts**
Ria geb.: 23.05.2022
 Leybuchs Liberty Wenllwyfo Roxette Brolawen Joni
 Ddu
 Vater Mutter MV
 Zü.: ZG Bückking u. Hübler, 26969 Butjardingen
 Bes.: Sylvia Lohmann, 34582 Borken

117 **Zwanehoef Kyra** geb.: 07.04.2024
 Gadlys Lord
 Stanley Zwanehoef Kristal Caeglas Elfryn
 Vater Mutter MV
 Zü.: Dirk de Zwaan, 3882 PB Putten, NL
 Bes.: Sylvia Lohmann, 34582 Borken



120 **Lendorfs Karma** geb.: 13.05.2019
StPr.St.
 In de Ban van Kyra PrSt.+VES Keith oft he
 Pjotr Rovers Inn
 Vater Mutter MV
 Zü. u. Bes.: Sylvia Lohmann, 34582 Borken

121 **Lendorfs Kaprice** geb.: 29.05.2021
 In de Ban van Kyra PrSt.+VES Keith oft he
 Pjotr Rovers Inn
 Vater Mutter MV
 Zü. u. Bes.: Sylvia Lohmann, 34582 Borken

122 **Lendorfs Debbie** geb.: 23.05.2021
StPr.Anw.
 In de Ban van Anke's Dream van Orion van Stal
 Pjotr de Immetjeshoeve Ciroshet
 Vater Mutter MV
 Zü. u. Bes.: Sylvia Lohmann, 34582 Borken

Obel wir lieben was wir tun

#erfolgreichfuttern

JOHNNY'S FUTTERMittel

Satzschiller Str. 70-72
34110 Schlitz

Tel. 06442 4064971
info@johnnys-futtermittel.de

Hardstraße 11
34582 Trockenerfurth

0172-8694415

Öffnungszeiten:
 Montag 14 – 18 Uhr
 Dienstag 14 – 17 Uhr
 Mittwoch 14 – 17 Uhr
 Donnerstag 14 – 17 Uhr
 Freitag 14 – 18 Uhr

Öffnungszeiten:
 Mittwoch 10 – 19 Uhr
 Samstag 10 – 14 Uhr

Wir beliefern Sie auch mit unserem **FUTERTAXI**
 Infos unter www.feedmyhorse.de

Klasse XVII: **Rasseschaubild mit Dt. Reitpony, Tinker
Süd-Deutsches Kaltblut, Mini Horse** (125 – 129)

125 **Goldika** geb.: 06.04.2015

Süddeutsches Kaltblut

Nico Goldi Geronimo

Vater Mutter MV

Zü.: Klemens Weingard, 82438 Eschenlohe

Bes.: Sonja Biederbeck, 34549 Edertal-Wellen

126 **Hanna** Bes.: 25.03.2015

Süddeutsches Kaltblut

Vito Hexi Geronimo

Vater Mutter MV

Zü.: Benedikt Possenbacher, 82431 Kochel

Bes.: Sonja Biederbeck, 34549 Edertal-Wellen

127 **Meggie** geb.: 21.04.2023

Tinker

Meg's Crow Marika

Vater Mutter MV

Zü.: Ricky Nickel, 06682 Teuchern

Bes.: Saskia Reyer, 34560 Fritzlar

128 **Flöckchen** geb.: 25.05.2016

Miniature Horse

Birling Grey Mirage Rose Peter Pan

Vater Mutter MV

Zü.: Gestüt Rothensande, 34587 Felsberg

Bes.: Carmen Vollbach, 34587 Felsberg

129 **Sternchen** geb.: 18.01.2021

Miniature Horse

Kington Parsley Klicummer Capucino Birling Glint of Gold

Vater Mutter MV

Zü.: Gestüt Rothensande, 34587 Felsberg

Bes.: Carmen Vollbach, 34587 Felsberg

Quadrille

unter dem Sattel und vor dem Wagen

Das Quadrillenteam des Ländlichen Reit- und Fahrvereins Fritzlar e.V. -unter der Leitung von Reit- und Fahrsporthausleiter Sven Führer- vereint dieses Jahr den Pferdesport unter dem Sattel und vor dem Wagen auf eine neue, erfrischende Art.



Die Teilnehmerinnen und Teilnehmer

Reiten: Sophie Dlugos, Finja Hertel, Rebecca Hilgenberg, Sina Küchmann, Maria Reinbold und Jessica Sölzer

Fahren: Michael Dannefelser, Sabine Dubilzig, Mereile Göbel, Diana Mette und Ottmar Schneider

Ausstellerverzeichnis Deutsche Holstein und Red Holstein

Jungermann, Bernd
34549 Edertal-Mehlen

Red Holstein

Knaust, Michael und Martin
34281 Gudensberg

Deutsche Holstein

Es gibt zwei Kälber im Streichelzoo aus der Zucht der Familie Knaust in Gudensberg zu sehen.

Deutsche Holstein



Die Rasse Deutsche Holsteins hat sich zur bedeutendsten Milchviehrasse Deutschland entwickelt. Sie produzieren im Durchschnitt knapp 10.000 kg Milch im Jahr mit einem hohen Gehalt an Eiweiß und Fett. Die langlebige Holsteinkuh verfügt über einen funktionalen Körperbau mit korrekten Beinen und Klauen sowie über ein großes Futteraufnahmevermögen. Ein dauerhaft fest ansitzendes, gut melkbares Euter ist Voraussetzung für viele Laktationen mit hoher Milchleistung.

- Gewicht ca. 600 bis 750 kg
- Widerristhöhe ca. 1,45 m (Tendenz leicht steigend)
- jährliche Milchleistung ca. 8.000 kg/pro Laktation (305 Tage) (10.000 bis 16.000 bei Spitzentieren)
- durchschnittlich 4,0 % Fett und 3,5 % Eiweiß in der Milch als Zuchtziel

Demonstrationsgruppe

Besitzer: Michael und Martin Knaust, Gudensberg

Red Holstein



Red Holstein zählt zu den leistungsstarken Milchrassen, das spiegelt sich auch im Körperbau der Tiere wider. Die Tiere sind großrahmig und wirken sehr schlank, da sie wenig Muskelmasse ausbilden. Red Holstein Tiere gelten als äußerst effizient in der Umsetzung von Futter in Milch unter intensiven Fütterungsbedingungen. Dementsprechender Beliebtheit erfreut sich die Rasse bei Betrieben in Gunstlagen mit guter Futtergrundlage. Die Tiere sind in der Lage beachtliche Mengen an Milch zu produzieren.

- Gewicht ca. 600 bis 750 kg
- Widerristhöhe ca. 1,45 m (Tendenz leicht steigend)
- jährliche Milchleistung ca. 8.000 kg/pro Laktation (305 Tage) (10.000 bis 16.000 bei Spitzentieren)
- durchschnittlich 4,0 % Fett und 3,5 % Eiweiß in der Milch als Zuchtziel

Demonstrationsgruppe

Besitzer: Bernd Jungermann, Edertal-Mehlen

Ausstellerverzeichnis Fleischrinderrassen

Allmeroth, Marvin
34560 Fritzlar

Zwergzebu
Highland Cattle

Koch, Marcus
34388 Trendelburg

Rotes Höhenvieh

Kraft und Bock GbR
34633 Ottrau

Salers
White Galloway

Recknagel, Heiko
34286 Spangenberg-Bergheim

Limousin

ZG Sölzer und Schmidt
34281 Gudensberg

Galloway

Strube, Matthias
34225 Baunatal

Fleckvieh

Zwergzebu



Zwergzebus sind kleine Rinder. Die Widerristhöhe beträgt rund 80 bis 130 Zentimeter, das Gewicht bei Männchen rund 550 Kilogramm und bei Weibchen rund 280 Kilogramm. Es gibt jedoch auch größere Vertreter. Männchen haben einen stärker und Weibchen einen weniger stark ausgeprägten Buckel. Der Buckel besteht neben Bindegewebe und Fett aus sechs verschiedenen Muskeln. Im Vergleich zu den üblichen europäischen Rinderrassen sind insbesondere der Kapuzenmuskel und der Rautenmuskel vergrößert. Typisch ist eine starke Wammenbildung. Der Kopf ist länglich, die Ohren sind waagrecht. Die Hörner ragen bei Jungtieren nach oben, bei älteren meist nach vorne, es kann auch zu asymmetrischen Hornstellungen kommen. Bei der Fellfärbung dominieren weißliche, rötliche, bräunliche oder schwärzliche Farben, es gibt auch gefleckte Zwergzebus. Das Haarkleid ist sehr schütter: Pro Quadratzentimeter wachsen deutlich weniger Haare, als dies bei europäischen Rindern der Fall ist.

Durch das geringe Gewicht und die Trittsicherheit der Tiere verursachen sie kaum Flurschäden. Sie können in Mitteleuropa – außer bei extremer Kälte – ganzjährig auf der Weide gehalten werden. Die Lebenserwartung ist mit 15 bis 18 Jahren recht hoch.

Aussteller: Marvin Allmeroth, Fritzlar-Lohne

Schottisches Hochlandrind (Highland Cattle)



Das Schottische Hochlandrind war ursprünglich im Norden Schottlands und auf den vorgelagerten Inseln verbreitet. Seit über 150 Jahren ist diese Rasse in unveränderter Form und ohne Einkreuzung vorhanden. Deutschland ist zur Zeit das größte Zuchtgebiet auf dem europäischen Festland.

Das Schottische Hochlandrind ist ein klein- bis mittelrahmiges, urwüchsiges, robustes Rind. Die harten Witterungseinflüsse und die kargen Bedingungen, unter denen sich die Rasse entwickelte, haben sehr stark das Aussehen der Tiere geprägt. Charakteristisch für das Schottische Hochlandrind ist der kurze Kopf, das lange, dichte Haarkleid und die langen geschwungenen Hörner. Die Rasse zeichnet sich durch problemlose Kalbungen und gute Muttereigenschaften aus. Die Genügsamkeit der Tiere erlaubt eine ganzjährige Weidehaltung, auch auf extremen Standorten. Hartes Gras nehmen die Tiere bevorzugt auf. Welches Gras wird nicht stehen gelassen. Wegen dieser Eigenschaften und seiner Anspruchslosigkeit eignet sich das Schottische Hochlandrind besonders gut zur Landschaftspflege. Für die Intensivhaltung ist es nicht geeignet.

Aussteller: Marvin Allmeroth, Fritzlar-Lohne

Rotes Höhenvieh



Körper: einfarbig rot- bis dunkelbraun; Hals und Nacken bei Bullen oft dunkler; Stirnschopf bei Kühen und Bullen bisweilen heller bis schwarzbraun; weiße Flecken am Euter werden toleriert.

Flotzmaul und Hörner: hell, letztere mit dunklen Spitzen

Schwanzquaste: hell bis von roten Haaren ummantelt mittelrahmig innerhalb des Fleischrasse-Spektrums; langer, gerader Rücken; gut entwickelte Vorhand; gute Rippenwölbung bei tiefer Brust und Flanke; langes und breites Becken; korrekte trockene Gliedmaßen; klare Sprunggelenke; dunkle, harte Klauen; nicht zu tief sitzendes funktionales Euter

Genügsamkeit, Widerstandsfähigkeit, Leichtkalbigkeit, beste Marschfähigkeit und Weideeignung, sehr gute Grundfutterverwertung, beste Muttereigenschaften, sehr gute Milchleistung; frohwüchsige Kälber, hohe Absetzgewichte, erkennbare, gleichmäßige Bemuskelung, hohe Fleischqualität, feine Fleischfaserung

Aussteller: Marcus Koch, Trendelburg

Salers



Das Salers-Rind ist eine sehr alte und genetisch reine französische Fleischrinderrasse aus dem Zentralmassiv. Die äußerst robusten, anspruchslosen Tiere zeichnen sich durch ein auffällig gelocktes, mahagonirottes Haarkleid, eine extrem leichte Abkalbung und eine hohe Fleischqualität aus.

Aussehen: Mittel- bis großrahmig mit einfarbig dunkelrotem (selten schwarzem) und meist lockigem Fell. Sie haben helle Schleimhäute und charakteristische, weit ausladende Hörner, obgleich es heute auch hornlose Zuchtlinien gibt.

Robustheit: Die Tiere sind extrem klimaresistent, kommen mit kargem Futter aus und besitzen sehr harte Klauen, was sie ideal für die Weidehaltung sowie Spaltenböden macht.

Muttereigenschaften: Die Rasse hat das größte Becken aller wichtigen Fleischrinderrassen, was zu sehr leichten und problemlosen Geburten führt. Die Kühe sind sehr fruchtbar und haben eine ungewöhnlich hohe Milchleistung, was ein rasches Wachstum der Kälber garantiert.

Aussteller: Kraft und Bock GbR, Ottrau

White Galloway



Das White Galloway-Rind ist ein für die ganzjährige Freilandhaltung geeignetes hornloses Rind. Es zählt zu den robusten Fleischrinderrassen und stammt aus dem Kreis Galloway im Südwesten Schottlands. Urkundlich wurden sie erstmals in einem Herdbuch von 1888 erwähnt.

Die Tiere besitzen ein doppelschichtiges Fell. Das Unterhaar ist fein und dicht und das Deckhaar ist lang und wellig. Dadurch sind Galloways besonders widerstandsfähig gegen raues Klima und eignen sich ideal zur Landschaftspflege. Galloways zeichnen sich aus durch ihre Widerstandsfähigkeit, Friedfertigkeit, Genügsamkeit und ausgeprägten Naturinstinkt.

Aussteller: Kraft und Bock GbR, Ottrau

Limousin



Die Rasse stammt aus der ihr namensgebenden Region Limousin, einer wenig fruchtbaren, rauen Mittelgebirgslandschaft im Massif Central in Frankreich.

Das Limousin-Rind zählt zu den mittelgroßen bis großwüchsigen Fleischrindern. Die Tiere sind einfarbig hellrot bis dunkelrot mit kurzem, glattem Haar. Die Bereiche um Augen, Flotzmaul, Brustunterseite und Schenkelinnenseiten sind aufgehellt. Die Stiere sind in der Farbgebung dunkler als die Kühe. Das Flotzmaul weist eine rosa Färbung auf, Klauen und Hörner sind hell. Der Kopf erscheint relativ klein mit breiter Stirn und breitem Maul. Die Tiere besitzen einen relativ kleinen Verdauungstrakt und einen feinen Knochenbau. Die Muskeln sind hingegen stark ausgeprägt, besonders am Rücken und an den Schenkeln.

Das Limousin-Rind ist ein robustes, an rauere Witterungsbedingungen angepasstes Rind, welches auch bei schwierigen Futterverhältnissen für eine sehr gute Fleischqualität garantieren kann. Die Tiere gelten als fruchtbar und langlebig. Eine Besonderheit dieser Rasse stellt der leichte Geburtsverlauf dar. Das Limousin-Rind ist eine meist ruhige, ausgeglichene Rasse, die ihre Kälber gut gegen potenzielle Feinde verteidigt. Dabei können Sie auch sehr ruppig werden.

Aussteller: Heiko Recknagel, Spangenberg-Bergheim

Galloway



Der Ursprung dieser schwarzen oder hellbraunen Rinder liegt in der Region Galloway im Südwesten Schottlands, einer Region mit rauhem Klima. Die Galloways sind die älteste Fleischrinderrasse der britischen Inseln. Die kaum zu übertreffende Anpassungs- und Widerstandsfähigkeit der Tiere sowie die gute Fleischqualität waren wesentlich mitbestimmend für die weltweite Verbreitung.

Die Galloways sind eine klein- bis mittrahmige, hornlose Rasse. Die Tiere zeichnen sich besonder durch Widerstandsfähigkeit und Genügsamkeit aus. Somit eignen sie sich für die ganzjährige Freilandhaltung. Eine besonders große Bedeutung haben die Galloways als Landschaftspfleger. Sie verbeißen Binsen, Disteln, Heide und Birke. Als weiterer Pluspunkt wird ein schonender und schichtweiser Verbiss genannt, der zu einer großen Artenvielfalt führt. Galloways zerstören in sumpfigen Gelände die Grasnarbe kaum, weils sie einen schonenden Tritt haben, der sich aus den im Verhältnis zum Körpergewicht breiten Klauen ergibt. Außerdem eignen sie sich besonders zur Nachweide oder gemeinsamen Weide mit Pferden („ausputzen“ der Weiden). Wegen ihrer sehr guten Futtermittelverwertung können die Tiere bei kargem Nährstoffangebot Fleisch von höchster Qualität produzieren.

Aussteller: ZG Sölzer und Schmidt, Gudensberg

Fleckvieh



Das Fleckvieh ist ein mittelgroßes bis großgewachsenes Zweinutzungsrind mit kräftigen Knochen und guter Bemuskulung. Die Tiere sind weiß-braun gescheckt, wobei Farbabstufungen der dunklen Flecken von hellgelb bis dunkel-rotbraun auftreten. Die Beine sind meist weiß, ebenso der Kopf, wobei um Augen und Backen Flecken auftreten können. Der Unterbauch und die Schwanzquaste sind immer weiß. Das Flotzmaul und die Klauen haben keine Pigmentierung, die Hörner sind hell. Eine Besonderheit sind auch genetisch hornlose Tiere. An der Halsunterseite weisen die Tiere eine ausgeprägte Wamme auf.

Fleckvieh wird sowohl zur Milchproduktion als auch als Fleischrasse eingesetzt. Milchbetonte Typen dieser Rasse können beachtliche Milchleistungen erbringen, die denen der spezialisierten Milchrassen um nichts nachstehen. Sie sind vor allem in Europa verbreitet. Weltweit überwiegen die fleischbetonten Typen, die auch für die Kreuzungszucht in Mutterkuhherden eingesetzt werden.

Aussteller: Mathias Strube, Baunatal

Ausstellerverzeichnis Schafe und Ziegen

Bär, Stefanie
Felsberg-Rhünda

Bergschafe
Zwartbles-Schafe

Bässe, Thomas
Felsberg-Rhünda

Charollais-Schafe
Suffolk-Schafe
Rhönschafe

Fechner, Tanja
Wabern-Zennern

Kamerunschafe
Herdwickschafe

Höpfner, Tim
Wabern-Hebel

Coburger Fuchsschafe

Raschke, Peter
Edermünde-Besse

Quessant-Schafe
Merinolandschafe
Leineschafe
Thüringer Waldziegen

Ritter, Frank
Alsfeld-Elbenrod

Pfauenziegen
Walliser Schwarzhalsziegen

Strube, Bianca
Baunatal

Texelschafe

Bergschaf

Das Bergschaf ist ein Mittelgroßes bis großes Landschaf. Es ist ganzfarbig weiß; mit unbewolltem, schmalem, ramsnasigem Kopf; hornlos; lange, breite, hängende Ohren; kräftigen Beine mit straffen Fesseln und festen Klauen; lang abgewachsenen, leicht gewellten, weißen Schlichtwolle mit seidigem Glanz. Es hat einen asaisonalen Brunstzyklus und ist mit 13 – 15 Monaten im Erstlammalter. Es ist für die Haltung in rauen Hochgebirgslagen geeignet.

| | |
|----------------|--------------|
| Schafbock: | 90kg – 120kg |
| Mutterschaf: | 75kg – 85kg |
| Wolleleistung: | 4kg – 8kg |

Das Weiße Bergschaf wurde aus den Bergschafzassen der Alpenländer gezüchtet. Es hat in Bayern seinen züchterischen Ursprung im Werdenfelser Land, wo es zu Beginn des 20. Jahrhunderts aus der Einkreuzung von Bergamaskern in das bodenständige Steinschaf entstand.

Besitzerin: Stefanie Bär, Felsberg-Rhünda

Zwartbles-Schaf

Das Zwartbleschaf ist ein sehr großrahmiges, gut bemuskelt Schaf mit länglichem Kopf und langen Beinen. Es ist unbehornt, hat schwarze oder braunschwarze Wolle und hat einen langen, wenig bewollten Schwanz. Das Mutterschaf erreicht eine Schulterhöhe von ca. 75 cm und ein Gewicht von 50 bis 60 kg, lt. Landesverband auch ein Gewicht von 75 bis 100 kg. Der Bock kann bei einer Höhe von 85 cm bis 130 kg schwer werden.

Der Kopf ist hornlos und der Nasenrücken gerade. Die Ohren stehen horizontal. Muttertiere haben ein gut entwickeltes Euter und eine gute Milchleistung, so dass die häufig aus Mehrlings-Geburten stammenden Lämmer problemlos aufgezogen werden können. Das Fundament ist gut gestellt, trocken und nicht zu fein. Der Rumpf ist tief und breit. Rücken, Lenden und Keulen sind gut bemuskelt.

Typisch sind die weiße Blesse auf der Stirn, die auch namensgebend war, die weißen Füße und die weiße Schwanzspitze. Bei dieser Schafrasse wird der Schwanz nicht kupiert.

Das Zwartbles zählt zu den Fleischschafrassen und wird in den Niederlanden zusammen mit Milchschaaf und Texelschaf zu den Weidenschafen gerechnet. Die Rasse gilt als sehr leistungsbereit mit entsprechenden Ansprüchen an Haltung und Fütterung. Sie wird hauptsächlich im Hobby-Bereich gehalten.

Besitzerin: Stefanie Bär, Felsberg-Rhünda

Charollais-Schaf

Das Charollais Schaf ist ein Schaf mit langer Rückenlinie. Es ist ein mittelgroßes jedoch schweres Schaf. Der Kopf ist unbewolkt und weist einen rosa-grauen Farbton auf. Da das Charollais Schaf eine eher feine Skelettstruktur besitzt, verlaufen die Geburten meist problemlos.

Charollais Schafe zeichnen sich besonders durch leichte Lammungen und ihr gutes Wachstum aus. Die Rasse ist durchweg vital und liefert einen sehr guten Schlachtertrag.

| | |
|----------------|---------------|
| Schafbock: | 100kg – 150kg |
| Mutterschaf: | 80kg – 100kg |
| Wolleleistung: | 2kg – 2,5kg |

Das Charollais Schaf stammt aus der Region Saône-et-Loire in Frankreich. Heutzutage sind Charollais Schafe in ganz Europa und Kanada verbreitet.

Besitzer: Thomas Bässe, Felsberg-Rhünda

Suffolk-Schaf

Das Suffolk-Schaf ist ein sehr frühreifes Fleischschaf mit ausgeprägten Fleischformen. Kopf und Beine sind unbewollt und tiefschwarz. Im Gegensatz zum Schwarzköpfigen Fleischschaf ist der Kopf bis hinter die Ohren unbewollt.

Die weiße Wolle hat einen Durchmesser von 32 – 34 Mikron (C – bis CD-Feinheit). Das Suffolk ist ein fruchtbares Schaf mit sehr guter Schlachtkörperqualität. Hohe Leistungen sind auf guten Standorten bei guter Haltung möglich. Das Schaf eignet sich für die Koppelhaltung.

Suffolk-Böcke verwendet man –wie auch andere Fleischschafe- zur Kreuzung mit weniger gut bemuskelten Rassen, um marktgerechte Schlachtlämmer zu erzeugen.

Die Rasse ist seit Ende des 18. Jahrhunderts bekannt. In Nordamerika werden die Schafe in einem größeren Rahmen als die britische Ausgangsform gezüchtet.

Besitzer: Thomas Bässe, Felsberg-Rhünda

Rhönschaf

Das Rhönschaf ist ein mittelgroßes, weißes Schaf mit schwarzem, unbewoltem Kopf und weißen, unbewolten Beinen. Die Wolle hat einen Durchmesser von 32 – 36 Mikron (C – D-Feinheit). Das Schaf ist anspruchslos, marsch- und pferchfähig. Es eignet sich gut für raues, feuchtes Klima in Mittelgebirgslagen sowie für Hüte- und Koppelhaltung. Wie alle Landschaftsrassen, eignet sich das Rhönschaf gut für die Landschaftspflege auf nährstoffarmen Flächen. Durch Gebrauchskreuzungen mit Fleischschafsrassen lassen sich die Masteiung der Lämmer und der Schlachtkörperwert verbessern.

Das Rhönschaf ist in der hessischen, bayerischen und thüringischen Rhön verbreitet. Diese Rasse ist vom Aussterben bedroht.

Besitzer: Thomas Bässe, 34587 Felsberg-Rhünda

Kamerunschaf

Kamerunschafe gehören zu den Haarschafen und stammen aus Westafrika. Das Scheren der Tiere erübrigt sich. Das Zuchtziel fordert ein kleinrahmiges, anspruchsloses, widerstandsfähiges Landschaf mit möglichst guter Ausbildung der wertvollen Fleischpartien an Rücken und Keule. Die Mutterschafe sind hornlos, die Böcke tragen schneckenartige Hörner und eine Mähne an Hals und Brust. Rassetypisch ist eine gelbe bis kastanienrote Grundfarbe mit schwarzer Zeichnung an Bauch, Kopf und Beinen

Besitzerin: Tanja Fechner, 34590 Wabern-Zennern

Herdwickschaf

Herdwick ist eine Schafrasse, die fast ausschließlich im englischen Lake District gehalten wird. Es ist eine der zahlreichen alten britischen Landrassen, die in besonderer Weise den rauen Bedingungen ihrer Ursprungsregion angepasst sind. Die Rasse wird heute vergleichsweise selten gehalten.

Die Geschichte dieser Schafrasse ist unter anderem mit der englischen Kinderbuchautorin Beatrix Potter verknüpft, die sich zu Beginn des 20. Jahrhunderts im Lake District als Züchterin von Herdwicks etablierte, mit ihren Schafen zahlreiche Preise gewann und 1943 zur Präsidentin des Zuchtverbands dieser Rasse gewählt wurde. Potter vererbte dem National Trust 1943 ihre 17 Farmen im Lake District, die sie mit dem Erlös ihrer Kinderbücher erworben hatte und legte testamentarisch fest, dass auf den 16 Quadratkilometern Land, das zu diesen Farmen gehörte, Herdwick-Schafe gehalten werden müssten. Der National Trust ist heute der größte Landbesitzer des Lake Districts. Ihm gehören 25.000 Herdwick-Schafe, die von Pächtern des National Trust betreut werden. Für den Erhalt der Rasse setzt sich außerdem der Rare Breeds Survival Trust ein, der die Rasse auf seiner Beobachtungsliste führt.

Besitzerin: Tanja Fechner, 34590 Wabern-Zennern

Coburger Fuchsschaf

Das Coburger Fuchsschaf ist eine anspruchslose und widerstandsfähige alte Landschaftsrasse, die früher besonders in kargen Mittelgebirgslandschaften weit verbreitet war.

Eine Besonderheit des Coburger Fuchsschafes ist seine Farbe. Bei der Geburt haben die Lämmer eine goldgelbe bis rotbraune Farbe; die Farbe der Wolle hellt im Laufe der Zeit auf, hat aber auch bei erwachsenen Tieren im Allgemeinen noch einen leicht rötlichen Schimmer; am Kopf und an den Beinen verbleibt die ursprüngliche rotbraune Färbung. Viele Tiere haben außerdem einen Aalstrich. Als Zuchtziel wird ein mittelgroßes Schaf mit einem schmalen, hornlosen Kopf und leicht hängenden Ohren gewünscht.

Es gibt nur wenige tausend Tiere, entsprechend gering ist die Wollproduktion. Davon sind nur zirka 3.000 kg jährlich für die Teppichproduktion geeignet. Es gibt wenige Anbieter, die Teppiche aus dieser Wolle vertreiben. Die Wolle dieser Rasse wird aber auch zu weiteren Produkten verarbeiten, darunter Einlegesohlen, Strümpfe, verschiedene Oberbekleidung, Pullover und Mütze.

Besitzerin: Tim Höpfner, 34590 Wabern-Hebel

Quessantschaf

Das Schaf ist klein, relativ hochbeinig und hat – von oben gesehen einen rechteckigen Körperbau. Der Kopf ist fein und gleichmäßig, bei den Böcken leicht geramst. Weibliche Tiere sind hornlos, männliche gehörnt. Die Hörner haben eine einzige Windung großen Durchmessers mit gutem Abstand zum Kopf. Die Ohren sind klein, kurz und leicht aufgerichtet. Die Oberlinie ist gerade, das Becken groß, der Schwanz endet kurz über dem Sprunggelenk. Ouessantschafe haben ein halbgeschlossenes, mischwolliges Vlies mit sehr feiner Unterwolle. Bei den Böcken ist eine Krawattenbildung durch vermehrtes Auftreten von Grannenhaar im Bereich des Unterhalses, Nackens und der vorderen Oberschenkel erwünscht. Ausgewachsene Tiere dürfen am Widerrist nicht mehr als 49 cm (männliche) bzw. 46 cm (weibliche) messen. Die Mehrheit der Ouessantschafe (> 70 %) ist schwarz; es gibt aber auch graue, weiße, braune und schimmelfarbene Tiere. Die Färbung soll das gesamte Jahr einheitlich einfarbig sein. Die Krawatte kann bei gleicher Farbe dunkler sein, Hörner und Klauen sind bei weißen Tieren hell und bei dunklen dunkel.

| | |
|----------------|--------------|
| Schafbock: | 15kg – 20kg |
| Mutterschaf: | 13kg – 16kg |
| Wolleleistung: | 600g – 1000g |

Ouessantschafe werden meist in kleinen Gruppen als Hobbytiere gehalten und sind inzwischen über große Teile Europas verbreitet. Die genügsamen Schafe gibt es in unterschiedlichen Farben.

Besitzer: Peter Raschke, Edermünde-Besse

Merinolandschaf

Das Merinolandschaf entstand im 19. Jahrhundert in Süd- und Mitteldeutschland durch Veredelung bodenständiger Landschafzuchten mit feinwolligen Merinorassen aus Spanien und Südfrankreich.

Es ist ein mittelgroßes bis rahmiges weißes Schaf mit keilförmigem, langem Kopf, mit idealerweise einem typischem Wollschopf (Schaube) und breiten, leicht hängenden Ohren. Das Merinolandschaf ist frohwüchsig und zeigt eine hohe Mastleistung und Schlachtkörperqualität bei sehr guter Futtermittelverwertung. Es ist weide-, marsch- und pferchfähig bei bester Eignung zur Landschaftspflege bei Hüte- und Koppelhaltung. Es besitzt eine hohe Fruchtbarkeit und Säugeleistung, asaisonale Brunst und gute Muttereigenschaften.

| | Körper-gewicht (kg) | Widerrist-höhe (cm) |
|------------------------|---------------------|---------------------|
| Altböcke | 120 - 160 | 85-95 |
| Jährlingsböcke | 90 - 120 | 80-90 |
| Lammböcke (6 Monate) | 60 - 80 | |
| Mutterschafe | 75 - 115 | 70-85 |
| Zuchtlämmer (6 Monate) | 50 - 60 | |

Besitzer: Peter Raschke, Edermünde-Besse

Leineschaf

Kennzeichen: Ein mittelrahmiges Schaf mit weißer Wolle ohne Pigmentflecken. Es ist aus einem alten Landschlag mit Einkreuzung von Texel und Milchschaaf entstanden.

Hauptverbreitungsgebiet ist das Leinetal. Es gibt einen alten und einen neuen Typ und ist eine vom Aussterben bedrohte Rasse.

| | Bock | Muttern |
|----------|--------------|------------|
| Größe: | 80 – 85 cm | 70 – 75 cm |
| Gewicht: | 100 – 120 kg | 60 – 80 kg |

Leistung: Leineschafe sind robust und anspruchslos und damit gut geeignet für die Wanderschäferei.

Das Ablammerergebnis liegt bei 150 – 200 %.

Die Tiere bringen eine gute Fleischleistung und eine jährliche Wollmenge von 3,5 – 6,0 kg.

Besitzer: Peter Raschke, Edermünde-Besse

Thüringer Waldziege

Die Thüringer Wald Ziege ist eine mittelrahmige Milchziege. Es treten sowohl gehörnte als auch hornlose Tiere auf. Das Haarkleid ist kurz und glatt anliegend. Die Farbe erstreckt sich von hell- bis dunkelschokoladenbraun. Vereinzelt treten auch schwarze Tiere auf. Die typische Kennzeichnung kommt zum Ausdruck durch die ausgeprägte Gesichtsmaske mit den von der Überaugengegend bis zur Oberlippe reichenden weißen Streifen. Das Maul und die Ohren sind weiß gesäumt, Spiegel und Unterbeine weiß.

Die Rasse entwickelte sich Anfang des 20. Jahrhunderts, als Ziegezüchter aus Thüringen in ihre damaligen regionalen Landschläge Toggenburger Ziegen einkreuzten. 1935 hatte sich die Rasse soweit konsolidiert, dass sie als eigenständige Ziegenrasse anerkannt wurde. Seitdem wird sie rein weitergezüchtet.

Die Thüringer Wald Ziege ist heute die einzige eigenständig gezüchtete, einheimische Ziegenrasse Deutschlands - ohne Einkreuzungen anderer Rassen aus dem In- und Ausland.

Besitzer: Peter Raschke, Edermünde-Besse

Pfauenziege

Die Pfauenziege ist eine mittel- bis großrahmige Gebirgsziegenrasse mit typischem Exterieur und Geschlechtsmerkmalen.

Beide Geschlechter sind behornt. Böcke tragen kräftige, lange, oft weit ausladende, säbelförmige Hörner, die Hörner weiblicher Tiere sind kürzer und sichelförmig.

Die vordere Körperhälfte ist überwiegend hell (weiß), die hintere überwiegend schwarz. Die Flanken sowie die Schwanzoberseite sind hell. Das Babykleid von Kitzen ist oft deutlich heller und der weiße Flankenfleck oft noch nicht geschlossen. Unterarm und Schenkelaußenseite sind hell, die Klauen und Stiefel schwarz. Die Blässe zieht vom Hornansatz bis zum Maul. Die schwarzen streifenförmigen Augenflecken verlaufen von der Hornbasis bis zum Maul. Die hellen Wangen haben schwarze, sichelförmige Wangenstriche, die sich in Richtung Mundwinkel verjüngen, diese aber nicht erreichen müssen. Die Innenseite der Ohren und Umgebung des Mauls sind meist dunkel pigmentiert. Im zunehmenden Alter wird vor allem bei männlichen Tieren die Stirnblässe dunkler.

Das Haarkleid ist kurz bis mittellang, fein und dicht. Vor allem bei männlichen Tieren treten häufig, ein Kinnbart und ein längeres Haarkleid an Brust und Aalstrich auf.

Besitzer: Frank Ritter, Alsfeld-Elbenrod

Ausstellung Samstag

Walliser Schwarzhalsziegen

Die Walliser Schwarzhalsziege kennzeichnet sich vor allem dadurch, dass die vordere Körperhälfte schwarz und die hintere weiß behaart ist. Das Fell ist grundsätzlich langhaarig. Der Kopf ist verhältnismäßig kurz und die Ohren leicht abstehend. Auch die weiblichen Tiere besitzen eine Stirnlocke, wie sie bei vielen anderen Ziegenrassen nur bei männlichen Tieren vorkommen. Beide Geschlechter tragen Hörner; die Hörner der Böcke können bis zu 80 Zentimeter lang sein.

Böcke erreichen eine Widerristhöhe von 75 bis 85 Zentimeter und wiegen dann 65 bis 70 Kilogramm. Geißen sind etwas kleiner und erreichen eine Widerristhöhe von 70 bis 80 Zentimeter und wiegen 45 bis 50 Kilogramm.

Walliser Schwarzhalsziegen gelten als sehr leistungsfähige Mastrasse. Ihre jährliche Milchmenge beträgt 600 Kilogramm. Im Durchschnitt werden pro Geiß jährlich 1,7 Zicklein geboren.

Obwohl die Walliserziege mit ihrem zotteligen Fell und den beeindruckenden Hörnern nicht dem Zuchtziel entsprach, war sie Ende des 19. Jahrhunderts sehr beliebt. Die Gletschergeiß, wie diese Ziege auch genannt wird, ist sehr robust und anspruchslos.

Besitzer: Frank Ritter, Alsfeld-Elbenrod

Ausstellung Sonntag

Texelschaf

Das Texelschaf ist ein mittel- bis großrahmiges Fleischschaf, das ursprünglich von der niederländischen Insel Texel stammt. Es ist international für seine extreme Bemuskelung, seine hervorragende Schlachtkörperqualität und seinen hohen Magerfleischanteil bekannt.

Erscheinungsbild: Kräftiger, kompakter Körperbau mit einem breiten, tiefen Brustkorb und stark ausgeprägten Innen- und Außenkeulen.

Kopf & Beine: Der Kopf und die Beine sind unbewollet und weiß. Typisch sind ein flacher Kopf, ein dunkles Flotzmaul und kräftige, fast waagrecht abstehende Ohren.

Pigmentierung & Wolle: Schleimhäute, Augenlider und die Klauen sind dunkel bzw. schwarz pigmentiert. Die Wolle ist reinweiß, dicht und von mittlerer Feinheit.

Texel sind widerstandsfähige Tiere, die sich besonders für die Koppelhaltung auf ertragreichen Grünlandstandorten eignen. Sie benötigen gutes Weidemanagement und reagieren empfindlich auf extreme Hitze oder sehr hohe Luftfeuchtigkeit.

Besitzerin: Bianca Strube, Baunatal

Ausstellerverzeichnis Esel, Maultier, Alpaka, Minipferd

Schmidt, Simone
34281 Gudensberg

Esel

Reinhardt, Johanna
34576 Homberg/Efze

Miniesel

Krüger, Julia - Wanderreitbetrieb
34537 Bad Wildungen

Maultier

Dr. Rothe, Peter
34295 Edermünde-Besse

Alpaka

Esel

Esel gehören zur Gattung der Pferde und sind sehr intelligente und ganz besonders neugierige Tiere.

Sie gehen enge Bindungen zueinander ein und haben ein hervorragendes Gedächtnis. Esel werden bis zu 40 Jahre alt und sollten grundsätzlich zu zweit gehalten werden.

Als ursprüngliches Wüstentier ist der Esel sehr genügsam in Bezug auf seine Nahrung. Heu, Kräuter, Gestrüpp und selbst verholzte Pflanzenteile gehören zu seinen Hauptnahrungsquellen.

In Deutschland werden die Esel nach ihrer Größe unterteilt.

Zwergesel bis 105cm Stockmaß

Hausesel bis 135cm Stockmaß

Großesel ab 135cm Stockmaß

Besitzerin Simone Schmidt, Gudensberg

Schlossberg-Langohren



Unser Esel Hof liegt in dem kleinen Städtchen Gudensberg in Nordhessen. Aus einem Kindheitstraum wurde im Laufe der Zeit unsere liebevolle Haltung mit den Langohren. Aber nicht nur Esel leben bei uns sondern auch Hühner, Enten, Gänse, Minischweine, Meerschweinchen und Kaninchen.

**Wir bieten Eseltrekkingtouren,
Schnuppertouren, Halbtagestouren,
Mehrtagestouren und Geburtstagsstouren**

**Außerdem Eselzeiten, Kindergeburtstage,
Ferienspaß und Kinderspielkreise**

Simone Schmidt
www.schlossberg-langohren.de
Tele. 0173\2629770
simone.langohren@web.de

Miniesel



Ursprünglich stammt der amerikanische Miniesel aus Sardinien und Sizilien und wurde seit Generationen systematisch klein gezüchtet. Neben harmonischen Proportionen im Körperbau wurde das Hauptmerkmal dabei auf seine Größe gelegt. Sein Gewicht schwankt je nach Größe und liegt zwischen 80 und 130 kg. Die Palette der Farben ist mittlerweile sehr bunt gemischt. Der einzige Unterschied zu den amerikanischen Minieseln liegt darin, dass in Deutschland eine Untergrenze von 70 cm festgelegt wurde.

Miniesel sind einzigartige, kleine Wesen. Sie sind äußerst sensibel, auf den Menschen bezogen und deutlich empfindlicher als ihre größeren Artgenossen. Sie müssen daher auch intensiver gepflegt und behandelt werden. Dazu bedarf es in erster Linie das aufmerksame Auge und Sachkenntnis des Halters, um Krankheiten im Vorfeld zu vermeiden und ggf. Symptome frühzeitig erkennen zu können.

Vor kurzem wurde auch ein deutscher Miniatureselverband beim Pferdeverband Weser-Ems gegründet.

Besitzerin: Johanna Reinhardt, Homberg/Efze

Maultier

Das **Maultier** ist das Kreuzungsprodukt (Hybride) aus einer Pferdestute mit einem Eselhengst. Ein Hybride aus der umgekehrten Kombination, also aus einer Kreuzung von Pferdehengst und Eselsstute, wird als Maulesel bezeichnet. Beide Kombinationen werden im Deutschen als Muli bezeichnet. Als Hybride sind Muli - mit seltenen Ausnahmen - nicht fortpflanzungsfähig. Maultiere sind aufgrund des unterschiedlichen Sexualverhaltens von Pferd und Esel die wesentlich häufigere Variante. Die Lebenserwartung der Maultiere liegt über der von Pferden.

Maultiere besitzen die Besonnenheit, die Ausdauer und die Trittsicherheit eines Esels in Kombination mit der Geradlinigkeit, der Kraft und dem Mut eines Pferdes. Sie zeichnen sich durch große Arbeitsbereitschaft aus. Auch als Zug- und Tragtiere sind sie ausdauernder als Pferde.

Äußerlich unterscheiden kann man Maultiere und Maulesel nicht. Mit dem Begriff „Muli“ liegt man deshalb immer richtig. Von der Eselseite werden dem Muli immer die im Vergleich zu Pferden längeren Ohren mitgegeben. Von der Pferdeseite bekommen sie den Pferdeschweif. Das Fell ist wie beim Pferd wasserableitend, so dass sie im Gegensatz zu den Eseln auch mit unserem nassen Wetter gut zurechtkommen.

Maultiere werden je nach Verwendungszweck (Reitdisziplinen, Fahren, Holzrücken, Show) mit unterschiedlichen Elterntieren gezüchtet. In Deutschland sind sie meist Zufallsprodukte. In den USA z.B. gibt es sowohl sehr große (bis über 190 cm) und auch sehr viel kleinere Maultiere (unter 100cm).

Bes.: Maultierhof Julia Krüger, Bad Wildungen



Mit Muli auf dem Weg Maultierhof.de

Leben und Lernen von und mit Maultieren

- Ausritte und Wanderritte auf Maultieren
- Wanderungen mit Reit- und Packtieren
- Kurse rund um Reiten, Wanderreiten und um die Maultiere

Maultierhof Julia Krüger

Am Silbergraben 1 34537 Bad Wildungen-Wega

0152 345 960 51

info@maultierhof.de

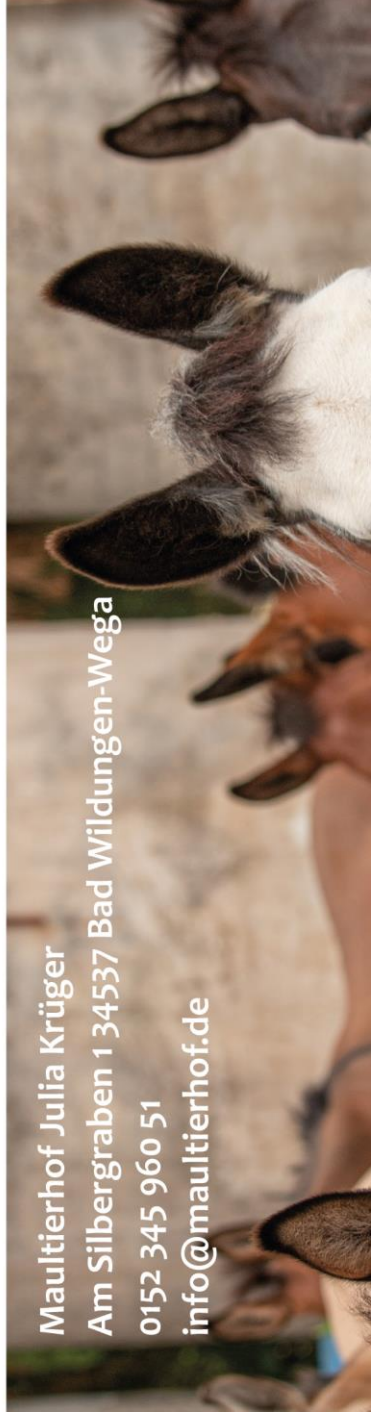

Alpaka

Kennzeichen:

Es gibt zwei Alpakatypen, das *Huacaya* und das *Suri*. Sie unterscheiden sich in der Struktur ihrer Faser: Das Huacaya-Alpaka hat eine feine, gleichmäßig gekräuselte Faser und einige Grannenhaare (Deckhaare), die möglichst fein sein sollten. Das Suri-Alpaka hingegen hat keine Kräuselung in der Faser, das Haar bildet gelockte, gerade Strähnen, die am Tier herabhängen. Dadurch wirken Suris oft schmaler als Huacayas.

Wie bei allen Kamelen ist der Körperbau der Alpakas durch relativ langgestreckte, schlanke Beine, einen langen, dünnen Hals und einen kleinen, dreieckigen Kopf charakterisiert. Als [Neuweltkamele](#) haben sie keinen Höcker. Sie sind etwas kleiner als [Lamas](#), mit einem Gewicht von etwa 55 bis 65 Kilogramm sind sie vor allem deutlich leichter, Hengste können jedoch bis zu 80 Kilogramm schwer werden. Die Farben der Tiere reichen von rein weiß über beige zu allen Braun- und Rotbrauntönen bis hin zu Grauabstufungen und tiefschwarz. Es gibt außerdem mehrfarbige, gescheckte Tiere in vielen Variationen.

Die Lebenserwartung eines Alpakas liegt zwischen 20 und 25 Jahren

Ernährung / Lebensweise:

Alpakas sind wie alle Kamele soziale Tiere (Herdentiere) und fühlen sich in Gruppen am wohlsten. Sie sind Pflanzenfresser und ernähren sich fast ausschließlich von Gräsern. Auch verfügen sie nicht über obere [Schneidezähne](#), sondern eine [Kauplatte](#). Die Tiere werden in der Regel einmal jährlich geschoren. Die Rohwolle kann zu hochwertigem Alpakagarn verarbeitet werden. Der Faserertrag beim Scheren eines Tieres liegt bei drei bis sechs Kilogramm pro Tier und pro Jahr, davon sind jedoch nur etwa ein bis drei Kilogramm nutzbar.

Besitzer: Dr. Peter Rothe, Edermünde-Besse

Kaninchenzuchtverein 129 Obervorschütz

Der Verein wurde im Januar 1985 gegründet, besteht aus aktiven und passiven Züchtern/Mitgliedern sowie Jungzüchtern und ist Mitglied im Deutschen Rasseverband der Kaninchenzüchter.

Der Informationsaustausch findet in den eigenen Reihen des Vereins durch Sitzungen und gelegentliche Tierbesprechungen statt. Des Weiteren erfolgen Ausstellungen auf Kreis- und Landesebene

Bei Zuchtinteresse wenden Sie sich bitte an:
Roland Krippner, Tel.: 05603/1447 oder E-Mail:
roland.krippner.rk@gmail.com

Folgende Rassen werden ausgestellt:

- Blaue Wiener
- Zwergkaninchen-Mischlinge

Gute Kaufmöglichkeit!!!





Imkerverein Fritzlar & Umgebung e.V.

- 🐝 Schauen Sie an unserem Infostand vorbei !!!
- 🐝 Finden Sie die Königin mit Ihrem Hofstaat im Schaukasten !!!
- 🐝 Erleben Sie den Schlupf junger Bienen !!!
- 🐝 Probieren Sie unseren Honig !!! Wie kommt er ins Glas ???
- 🐝 Einen unserer über 100 Vereinsmitglieder finden Sie auch in Ihrer Nähe !!!
- 🐝 Informationsmaterial, über die vielschichtigen Leistungen unserer Bienen, liegt am Stand für Sie bereit !!!
- 🐝 Haben Sie Interesse an unserem Hobby; der Imkerei ??? Sprechen Sie uns an, wir beantworten gerne all Ihre Fragen !!!
- 🐝 Haben Sie Interesse selbst Bienen zu halten ??? Wir bieten regelmäßig intensive Schulungen für Neuimker/-innen an !!!
- 🐝 Wir unterstützen Sie in allen Belangen beim Aufbau Ihrer eigenen Imkerei !!!
- 🐝 Unsere Homepage - www.imkerverein-fritzlar.de - freut sich auf Ihren Besuch !!!

Kontakt:

Lukas Michels

Tel.: +49 (0)5622 / 799261

info@imkerverein-fritzlar.de

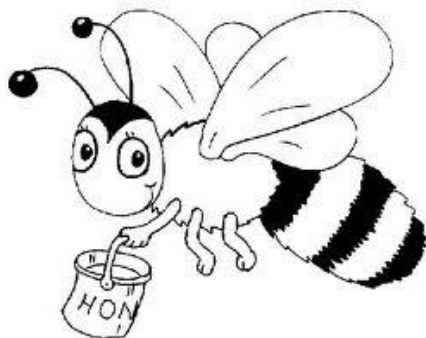

GZV Fritzlär und Umgegend 1894 e.V.



**Der Geflügelzuchtverein Fritzlär präsentiert
anlässlich des Pferdemarktes**

- **eine große Ausstellung von Hühnern, Zwerghühnern, Wachteln und Tauben in einem großen Zelt**
- **Hühner-Küken in einem Schaubrüter**
- **Informationen rund um die Geflügelhaltung**

Aussteller und Rassen bei der Kreis-Tierschau auf dem Fritzlarer Pferdemarkt 2026

| Rasse | Züchter |
|--|-----------------------------------|
| Hühner | |
| Amrocks, gestreift | Paula Schmidt, Gudensberg |
| Orpington, gelb | Anja Ratschke, Schauenburg |
| Zwerghühner | |
| Zwerg-Italiener, goldfarbig | Jochen Rohde, Fritzlar-Werkel |
| Deutsche Zwerg-Wyandotten, gestreift | Jochen Rohde, Fritzlar-Werkel |
| Deutsche Zwerg-Wyandotten, silberhalsig | Tobias Lauterbach, Baunatal |
| Deutsche Zwerg-Wyandotten, blau-silberhalsig | Tina Lauterbach, Baunatal |
| Deutsche Zwerg-Lachshühner, lachsfarbig | Gerhard Hohmann, Wabern-Unshausen |
| Zwerg-Welsumer, silberfarbig | Gerhard Hohmann, Wabern-Unshausen |
| Zwerg-Welsumer, orangefarbig | Gerhard Hohmann, Wabern-Unshausen |
| Tauben | |
| Ndl. Schönheitsbrieftauben, blau mit Binden | Reiner Wiegand, Borken-Singlis |
| Ndl. Schönheitsbrieftauben, schwarz | Reiner Wiegand, Borken-Singlis |
| Ndl. Schönheitsbrieftauben, dominant rot | Heinz Birkenstock, Felsberg-Lohre |
| Vogtländer Trommeltauben, blau mit Binden | Michael Wiegand, Borken-Lendorf |

Hühner



Amrocks
Gestreift

Herkunft: Wirtschaftstyp der in USA aus Dominikanern, schwarzen Cochin und schwarzen Java erzüchteten, 1874 unter der Bezeichnung „Barred Rocks“ anerkannten Plymouth Rocks.

Gewicht:
Hahn 3,0 bis 4,0 kg
Henne 2,5 bis 3,0 kg

Legeleistung: 210 Eier

Eierschalenfarbe:
Braun bis bräunlich gelb.

Eiergewicht: 58 Gramm



Orpington
Gelb; Gelb-Schwarzgesäumt

Herkunft:
Englische Züchtung.
1888/1889 in Deutschland
erstmals ausgestellt.

Gewicht:
Hahn 4,0 bis 4,5 kg
Henne 3,0 bis 3,5 kg

Legeleistung:
180 Eier

Eierschalenfarbe:
Cremefarbig

Eiergewicht:
53 Gramm

Zwerghühner



Zwerg-Italiener

Blau; Goldfarbig

Herkunft:

*Deutschland und England.
1920 erstmals in Deutschland
ausgestellt.*

Gewicht:

*Hahn 1100 Gramm
Henne 900 Gramm*

Legeleistung:

140 Eier

Eierschalenfarbe:

Weiß

Eiergewicht:

38 Gramm



Deutsche Zwerg-Wyandotten

Gold-Weißgesäumt; Gestreift

Herkunft:

*Einige Farbenschläge
in England und Holland,
die meisten in Deutschland
erzuchtet.*

Gewicht:

*Hahn 1300 Gramm
Henne 1100 Gramm*

Legeleistung:

160 Eier

Eierschalenfarbe:

Hellbraun bis cremefarbig.

Eiergewicht:

40 Gramm



Deutsche Zwerg-Lachshühner
Lachsfarbig

Herkunft:

*In Deutschland erzüchtet,
1929 erstmalig ausgestellt.*

Gewicht:

*Hahn 1300 Gramm
Henne 1100 Gramm*

Legeleistung:

135 Eier

Eierschalenfarbe:

Gelblich

Eiergewicht:

40 Gramm



Zwerg-Welsumer
Rost-Rebhuhnfarbig

Herkunft:

*Deutsche Züchtung. 1934
erstmalig auf einer Schau
gezeigt und 1947 anerkannt.*

Gewicht:

*Hahn bis 1300 Gramm
Henne bis 1000 Gramm*

Legeleistung:

180 Eier

Eierschalenfarbe:

*Dunkelbraun
mit wenig Glanz.*

Eiergewicht:

47 Gramm

Tauben



**Niederländische
Schönheitsbrieftaube**

Herkunft:

Niederlande, seit 10 Jahren vom Sonderverein in Deutschland betreut

Gesamteindruck:

mittelgroße, kräftige Taube mit horizontal getragenen Körper, gehöriger Stirnlänge und ellipsenförmiger Rundung des Kopfes.

Farbschläge:

Einfarbig, Blau, Gehämmert, Schimmel, Gescheckt



Vogtländer Weißkopf-Trommeltauben

Gruppe: Trommeltauben

Herkunft:

Im Südwesten Sachsens, im Vogtland, beheimatet. Aus schnabelkuppigen Trommeltauben und gemönchten Farbentauben entstanden.

Gesamteindruck:

Kräftige Taube mit fast waagerechter Haltung, ausgeprägter Schnabelnelke, starker Belastung und so freiem Stand, daß die gut ausgebildeten Latschen und Geierfedern sichtbar sind. Im Hals so schnittig wie die Deutsche Schnabelkuppige Trommeltaube.



145. PFERDEMARKT
IN FRITZLAR

09.-12. Juli 2026

Marktplatz Fritzlar
FRITZLAR

- Marktbüro
- Unfallhilfsstelle
- Hubschrauber
- WC
- Barrierefrei WC
- Haltestelle Bahn
- TAXI Taxistand
- Parkplätze
- Parken mit Merkzeichen (a6, B1)
- WC
- WC
- WC
- WC
- WC
- WC
- WC
- WC
- WC
- WC
- WC
- WC
- WC
- WC
- WC
- WC
- WC
- WC
- WC
- WC
- WC
- WC
- WC
- WC
- WC
- WC
- WC
- WC
- WC
- WC
- WC
- WC
- WC
- WC
- WC
- WC
- WC
- WC
- WC
- WC
- WC
- WC
- WC
- WC
- WC
- WC
- WC
- WC
- WC
- WC
- WC
- WC
- WC
- WC
- WC
- WC
- WC
- WC
- WC
- WC
- WC
- WC
- WC
- WC
- WC
- WC
- WC
- WC
- WC
- WC
- WC
- WC
- WC
- WC
- WC
- WC
- WC
- WC
- WC
- WC
- WC
- WC
- WC
- WC
-

